Assinatura no País
ANO ... Cr$ 250,00
SEMESTRE ... Cr$ 130,00

DIARIO DE PERNAMBUCO

Edição de 16 páginas
Preço: Cr$ 1,00

RECIFE — PERNAMBUCO — BRASIL

Orgão dos "Diarios Associados"

A. J. de Miranda Falcão, fundador

JORNAL MAIS ANTIGO EM CIRCULAÇÃO NA AMERICA LATINA

N. 88 — ANO 127

TERÇA-FEIRA, 15 DE ABRIL DE 1952

O «TAMANDARÉ», QUE E' O MAIS MODERNO BARCO DE NOSSA MARINHA DE GUERRA, prosseguiu viagem, ontem, para o Sul. O Recife foi o primeiro porto de escala da belonave, recem-adquirida nos EE. UU., para substituir navios antigos da esquadra brasileira, que já tinham completado o seu tempo de serviço. Expressivas homenagens prestaram a população e o governo de Pernambuco, á oficialidade e tripulação do cruzador, durante os dois dias em que ele permaneceu ancorado em nosso porto. Merece destaque, particularmente, o interesse do povo, em visitar o novo barco. Domingo á tarde, centenas de pessoas fizeram filas, junto ao «Tamandaré», para percorrer o navio. Tal foi a afluencia que não conseguiram entrar todos ao mesmo tempo.

Domingo, pela manhã, dom Antonio de Almeida Morais, arcebispo de Olinda e Recife, celebrou missa a bordo. De 9.30 ás 11,30, colegiais visitaram o «Tamandaré», percorrendo suas diversas dependencias, e ás 13 horas o prefeito Antonio Pereira ofereceu um almoço, em Dois Irmãos, aos sub-oficiais e sargentos da guarnição. Por fim, á noite, o comandante do 3.º Distrito Naval e sra. Harold Cox ofereceram recepção á oficialidade, em sua residencia.

No primeiro clichê, vê-se dom Antonio de Morais Junior, ao oficiar a missa. Os demais são da recepção oferecida pelo almirante Harold Cox, na sua residencia, vendo-se o governador entre oficiais superiores e pessoas de sua familia, e o sr. Anibal Fernandes, diretor do DIARIO, em palestra com oficiais do «Tamandaré».

Representação ao ministro da Guerra contra Estilac

Foi feita pelo gal. Alcides Etchegoyen

Para esclarecimento das graves acusações contidas na carta e entrevista do ex-titular — O general Ciro Cardoso tomará conhecimento — O candidato da "Cruzada Democratica" propõe um "tribunal de honra"

RIO, 14 (Meridional) — O general Etchegoyen enviou ao comandante da 1.ª R.M. uma representação contra o general Estilac. A queixa é baseada nas graves acusações feitas pelo ex-ministro da Guerra, através da imprensa. O general Aristoteles Souza Dantas entregará a representação do general Etchegoyen ao ministro da Guerra dentro de algumas horas.

FALA O MINISTRO DA GUERRA

RIO, 14 (Meridional) — Ouvido pela reportagem da Meridional, o ministro da Guerra informou que ainda não havia recebido a representação de Etchegoyen. Textualmente, declarou: "E' claro que tomarei conhecimento da representação. E' meu dever". Ainda disse que adotará para o caso as providencias cabiveis, acrescentando: "Agirei com justiça". Concluindo acentuou que não via desentendimento entre os dois candidatos á presidencia do Clube Militar e não há qualquer motivo para alarma e armamento.

NÃO REVELOU DETALHES

RIO, 14 (Meridional) — O general Alcides Etchegoyen não quis revelar á reportagem os detalhes da sua representação contra o general Estilac Leal, limitando-se a dizer que a entregará, hoje, ao ministro da Guerra, tendo por base a carta do general Estilac aceitando a sua candidatura á presidencia do Clube Militar. Fazendo referências á entrevista do ex-ministro da Guerra, afirmou: "Nada poderei dizer, mesmo porque a representação é uma simples enunciação do fato, com a apresentação de testemunhas. O fato é que o ministro da Guerra tomará conta ou não da representação, que ficará a inteiro critério de S. Excia".

NOTA DO GENERAL ETCHEGOYEN

RIO, 14 (Meridional) — O general Alcides Etchegoyen, candidato pela Cruzada Democratica á presidencia do Clube Militar, distribuiu a seguinte nota a imprensa: "A imprensa daqui divulgou uma entrevista e depois uma carta do general Estilac Leal, nas quais, a propósito de sua exoneração do cargo de ministro da Guerra e de sua aceitação á reeleição para presidente do Clube Militar, faz sérias e gravissimas declarações sôbre fatos que chegariam a constituir crimes, os quais seriam ou teriam sido praticados. Todavia, em suas declarações, s. excia. não precisou quais os poderes publicos, autoridades civis ou chefes militares culpados. Não definiu também se, pelos fatos aludidos, cabe a responsabilidade parcial ou total á imprensa brasileira ou á Cruzada Democratica. Não pretendo, nem posso estabelecer polemicas pela imprensa, principalmente com amigos chefes militares, mas nesse caso sou forçado pelas circunstancias a um minimo de esclarecimento á opinião pública intranquilizada e aos consocios daquela associação.

Como oficial general, por essas e outras razões estou lançando mão de um recurso previsto pelo Codigo da Justiça Militar, fazendo a necessária representação ante a autoridade militar competente. Como candidato da Cruzada, pelo interesse social do Clube e do próprio país, sugiro áquele general que aceitemos um Tribunal de Honra para julgar qual de nós terá adotado um programa real e legalmente nacionalista para o Clube e qual estará empregando métodos legais, subversivos ou mesmo ligados a objetivos politicos vedados á classe militar".

Mais adiante, diz o general Etchegoyen que "o general Estilac Leal, em defesa da ordem, do regime, da soberania e do patriotismo nacional, deveria ter lançado mão da faculdade que lhe é outorgada pela Constituição, fazendo representação aos poderes publicos contra as autoridades culpadas de que tivesse conhecimento, para a devida apuração.

(Conclúe na 15.ª página)

"DIA PANAMERICANO"

Aprovado ontem, na Camara, um voto de regosijo — Melhoria do preço minimo do algodão — Questões regimentais

RIO, 14 (Meridional) — Os trabalhos da Camara foram reiniciados após as ferias da pascoa, sendo lida, no expediente a resposta do ministro Horacio Lafer ao requerimento do sr. Armando Falcão pedindo informações sobre os trabalhos da Comissão Mista Brasil-Estados Unidos. A resposta consta dum «dossier» de 12 volumes.

O sr. Benjamin Farah reclamou contra o fato de a Central descontar contribuições dos ferroviarios sem recolhê-las á Caixa Economica, motivando a suspensão das consignações pela caixa a favor dos referidos servidores. Outro protesto contra a Central foi formulado pelo sr. Osvaldo Fonseca dizendo que, para vingar-se das criticas feitas na Assembléia do Estado do Rio, por motivo do desastre de Anchieta, pelo deputado Romeiro Neto, diretor da ferrovia, Eurico de Souza Gomes, mandou cortar o fornecimento dagua das localidades de Paulo Frontin e Andrade Pinto, redutos eleitorais do referido deputado.

O sr. Fernando Ferrari apresentou dois projetos: o primeiro permitindo o acesso até capitão do auxiliar de oficiais; e segundo o aproveitamento dos excedentes da Faculdade de Medicina, Odontologia e Farmacia da Universidade do Rio Grande do Sul. O sr. Coutinho Cavalcanti leu apelos dos plantadores de algodão de São José do Rio Preto, pedindo melhoria do preço minimo do algodao, cuja safra este ano naquela região é estimada em cem milhões de quilos. Tambem o general Lima Figueiredo tratou do assunto, lendo um telegrama do prefeito do municipio de Bento Abreu, pedindo o minimo de tem cruzeiros para o referido produto. O sr. Rui Araujo, comentando as noticias da proxima visita do ministro Cleofas á Amazonia, apelou para o ministro no sentido de amparar a produção nacional da juta. O sr. Parilio Borba anunciou que o Paraná produzira este ano a safra de 12 milhões de sacas de cereais, cujo escoamento aconselhou ao governo preparar desde já.

O sr. Osvaldo Trigueiro, em nome da Comissão de Diplomacia, requereu um voto de regosijo pelo transcurso do «Dia Panamericano», o qual foi aprovado depois da ordem do dia. O sr. Nereu Ramos anunciou que o sr. Roberto Morena pedira a palavra como lider do partido Republicano Trabalhista. Todavia, antes de dar-lhe a palavra, o sr. Nereu fez a advertencia aos lideres para que não peçam a palavra a torto e a direito para cedê-la a outros deputados. Acentuou o sr. Nereu que lider é aquele que exprime o pensamento do partido. Assim, só pode usar a palavra para fazer declarações em nome do partido e não pronunciar discursos de natureza individual. O regimento tem sido violado a ponto mesmo de um lider pedir a palavra em favor de dois deputados que falaram certa vez

(Conclúe na 15.ª página)

Providencias econômico-financeiras para baixar o custo de vida

«Talvez fosse melhor entregar o caso à Academia Brasileira de Letras ou ao Instituto Histórico»

Declara Estilac em face do desafio do general Etchegoyen — Côrte de justiça um tanto rebarbativa — O entreguismo e as definições sobre os problemas nacionais

RIO, 14 (Meridional) — A proposito da carta-circular que o general Alcides Etchegoyen enviou á direção dos jornais cariocas, referente á declaração do general Estilac Leal aceitando sua candidatura á presidencia do Clube Militar, declarou-nos o ex-ministro da Guerra: "Estive, nestes ultimos dias, percorrendo em companhia de amigos, longo da cidade, sem ocasião, portanto, para ler os jornais, coisa que aliás é muito do meu agrado. Estava, assim, alheio ao fato do qual só agora pude tomar conhecimento através da imprensa, pois nenhuma carta recebi que me houvesse sido endereçada pelo meu illustre contendor nas eleições do Clube Militar, general de brigada Alcides Etchegoyen. Vinha satisfeito com os resultados do anzol que, em virtude talvez da Semana Santa, proporcionou-me uma pesca verdadeiramente milagrosa... Aqui chegando, li e reli varias vezes, com a maior atenção o documento subscrito pelo general Etchegoyen, divulgado por alguns orgãos da imprensa desta capital e confesso que ainda não consegui penetrar o fundo do seu sentido nem mesmo compreender suas razões, finalidades e objetivos por ele visados. Como sou mais pescador do que leitor, talvez por isso não tenha podido apreender o pensamento e propositos do antigo chefe de policia do Distrito Federal. Como sempre fui muito claro na minha carta de aceitação da candidatura á presidencia do Clube Militar, reiterando nela, com a devida nitidez, as idéias e principios pelos quais de longa data eu e os meus companheiros vimos nos batendo na defesa dos legitimos interesses nacionais. Isso, de resto, não podia constituir novidade ou estranheza para ninguem, dada a minha linha de coerencia bastante conhecida e que timbro em manté-la pois estou convencido — como está o povo brasileiro — de que defendo uma causa justa e patriotica.

Não poderia, pois, cometer a injustiça de atribuir atitudes indignas a quem não as tomou mesmo porque não ignoro que há na

(Conclúe na 15.ª página)

GOES SEGUIU PARA A ARGENTINA

SANTOS, 14 (Meridional) — Passou por aqui, em transito para a Argentina, o general Góis Monteiro. Após declarar á imprensa que a sua ausência será curta, interessou-se pelas últimas noticias sobre a revolução boliviana, a respeito da qual observou: «Esse é um mal proprio da America Latina, onde a democracia costuma estar na dependencia do quartel e não há incorrutibilidade do poder. Se o poder se corrompe, como geralmente acontece, a solução está na autoridade da força armada».

Os trabalhadores ianques vêem no comunismo uma conspiração mundial

RIO, 14 (Meridional) — Afim de participar da 5.ª Conferencia Inter-Americana do Trabalho, a realizar-se em Quitandinha, chegou a esta capital o sr. Philip Kayser, secretario assistente do Trabalho dos EE. Unidos. Interpelado pela reportagem sobre a situação da politica internacional, revelou: "Os comunistas foram derrotados nos meios trabalhistas americanos. Os proprios trabalhadores incumbiram-se de expulsar do seu seio os vermelhos. Entre os 6 milhões de operarios organizados nos Estados nidos, um ou outro segue a linha de Moscou".

Esquivando-se de falar a respeito da encampação das industrias de aço pelo presidente Truman, evitando a greve que os metalurgicos declarariam, preferiu discorrer sobre a conferencia, dizendo: "Reuniões como essa demonstram o vigor da democracia. Determinam o levantamento dos niveis sociais e economicos dos trabalhadores e, indiretamente, dos paises. Aliás, é com tais diretrizes que a delegação americana se apresenta no conclave".

Outro membro da delegação, sr. Icheol Ross, pertencente ao Sindicato da Construção Nacional, disse: "Os trabalhadores americanos usam o direito de greve porque está previsto na Constituição, como um meio de conquista de melhorias". "Entretanto, acrescentou, não significa que pretendam subverter a ordem das coisas. A massa dos trabalhadores dos Estados Unidos opõe-se a todo e qualquer movimento paredista de sentido politico. O trabalhador americano vê o comunismo como uma conspiração internacional, com o objetivo de impor o dominio russo sobre o mundo. Não aceita as soluções comunistas porque são um engodo". Finalizando, acrescentou: "Nem o capital nem o trabalho dos Estados Unidos desejam a guerra. Estamos desenvolvendo todos os esforços no sentido de encontrar uma solução para o atual desequilibrio mundial".

DELEGAÇAO CUBANA

HAVANA, 14 (U. P.) — Partirá, amanhã, para o Rio de Janeiro a delegação cubana de 9 membros, a qual participará da conferencia inter-americana do trabalho.

DO ARCEBISPO METROPOLITANO A' DIREÇÃO DA "TAMANDARE"

Do Arcebispo Metropolitano de Olinda e Recife, dom Antonio de Almeida Morais Junior a direção da Radio Tamandaré recebeu o seguinte telegrama: "Na semana da Pascoa, desejo agradecer á ilustre direção da Radio Tamandaré a magnifica contribuição oferecida ás solenidades da Semana Santa, irradiando magnificamente sob a direção de um culto "speaker", todos os atos. Aproveito o ensejo para apresentar á Radio Tamandaré profundos agradecimentos pela maneira fidalga como agiu por ocasião da minha posse nesta arquidiocese. Atenciosas saudações. † ANTONIO, arcebispo Metropolitano".

Apoio de Dinarte Dorneles á candidatura João Goulart

Para pacificação do Partido Trabalhista — Rompimento do P.T.B. mineiro com o governador Juscelino Kubitschek

RIO, 14 (Meridional) — O sr. Dinarte Dorneles confirmou á reportagem as negociações visando um tertius para a presidencia do PTB. Repetindo que nada pleiteia e nada pede do partido, acrescentou que apoiará o nome do sr. João Goulart como um candidato de conciliação, dizendo: «João Goulart, desde já, conta com o meu apoio irrestrito na convenção. João Goulart será, enfim, um candidato unico».

Os entendimentos dos trabalhistas se processam ativamente desde a quinta-feira Santa, quando na residencia do sr. Joel Presidio almoçaram destacados próceres do PTB. Ontem, o sr. Dinarte passou a tarde em Petropolis, demorando-se em palestra com o presidente Vargas até depois das 24 horas, vindo para o Rio somente na manhã de hoje.

Na séde do PTB apuramos, depois, que a executiva se reunirá esta semana, afim de marcar a data da convenção que elegerá o presidente do partido, em face de o TSE não reconhecer a eleição do sr. Dinarte Dorneles, alegando que a mesma convenção criou um cargo e não poderia elegê-lo. A séde do partido voltou a regorgitar, depois do recesso da Semana Santa, de pessoas de todas as classes, pleiteando favores e á procura do sr. Dinarte, que concedia audiencias publicas. O sr. Danton Coelho, entretanto, continua afastado de qualquer atividade partidaria.

ROMPIMENTO DO PTB MINEIRO COM JUSCELINO

RIO, 14 (Meridional) — Tudo indica que o deputado do PTB mineiro, sr. Lucio Bittencourt, levará, amanhã, ao presidente Vargas o manifesto da secção trabalhista

(Conclúe na 15.ª página)

REPLICA DO DEP. OTAVIO CORREIA AO "CORONEL" FRANCISCO HERACLIO

RIO, 14 (Meridional) — A proposito das declarações do "coronel" Chico Heraclio, acusando os deputados Otavio Correia e Osvaldo Lima Filho como coniventes no crime de Apipucos, o deputado Otavio Correia declarou á reportagem da Meridional: "Eu e os meus amigos do PSP, secção de Pernambuco, quando da campanha que precedeu ás eleições municipais ali realizadas, em julho do ano proximo passado, atravessamos uma situação muito dura. O "coronel" Francisco Heraclio do Rego, sendo poderoso chefe pessedista no interior do Estado, mobilizou contra nós uma numerosa malta de cangaceiros, constituida de criminosos recrutados entre os piores celerados do Nordeste. Tais elementos, ostensivamente armados e com o beneplacito da policia pernambucana, naquela epoca, passaram a percorrer as cidades, vilas e povoados dos municipios de João Alfredo e Bom Jardim, praticando toda sorte de violencias contra os eleitores filiados ao nosso partido.

De Limoeiro, quartel general do "coronel" Francisco Heraclio, recebemos então constantes avisos de que as nossas proprias vidas corriam perigo. Para a nossa defesa pessoal e de nossos amigos, tivemos então de organizar tambem uma pequena tropa de choque, constituida de elementos, alguns deles obtidos fora do Estado. Passada a fase aguda da campanha, os dispensamos. Agora soube, pela leitura dos jornais, que José Lourenço, um dos homens que estiveram sob nossas ordens até julho do ano proximo passado, confessou perante a policia do Recife ter sido ele proprio um dos autores materiais do homicidio do estudante Esdras Lucena, fato ocorrido no arrabalde de Apipucos, na capital pernambucana, em dezembro do ano passado.

O "coronel" Francisco Heraclio, em entrevista concedida á imprensa, acusa a mim e ao deputado Osvaldo Lima Filho de coniventes do assassinio do estudante Esdras, baseado no fato de haver estado José Lourenço anteriormente sob nossas ordens. Ninguem, de mediano bom senso, poderá dar credito á acusação do "coronel" Francisco Heraclio. Nem eu nem o deputado Osvaldo Lima Filho nada temos a ver com a morte do estudante Esdras, de cuja existencia só tivemos conhecimento depois do seu tragico desaparecimento. O que o "coronel" Francisco Heraclio pretende, insinuando acusações infundadas contra mim e contra Osvaldo Lima, é nada mais nada menos que formar uma cortina de fumaça com o objetivo de encobrir os seus proprios atos, apontado que está sendo pela imprensa e pela opinião publica de Pernambuco como autor intelectual do barbaro trucidamento do ex-delegado Edson Maranhão, ocorrido em Natal no fim do ano proximo passado".

PROPOSTAS A VARGAS PELO MINISTRO HORACIO LAFER

Aprovadas pelo presidente da Republica — Combate á inflação — Amparo ás atividades produtivas — Majoração do imposto de renda sobre lucros imobiliarios — Pronuncia-se o titular da Fazenda sobre o aumento ao funcionalismo federal

RIO, 14 (Meridional) — Providencias da maior importancia, para enfrentar a situação inflacionaria do país, resultam da exposição de motivos que o ministro Horacio Lafer dirigiu ao presidente da Republica.

As medidas sugeridas, de combate sistematico á alta do custo de vida, revelam uma nova fase da atual administração publica, de tentativa para fazer a nação retornar ao equilibrio, em seus varios setores de atividade, inclusive no da economia privada. Para tanto, pretende o governo da União a cooperação da lavoura, industria, comercio e dos governadores.

Na exposição de motivos em referencia, proferiu o sr. Getulio Vargas o seguinte despacho: "Recomendo ao sr. ministro da Fazenda tomar as medidas necessarias, economicas ou financeiras, para baixar o custo de vida".

E' do seguinte teor o importante documento ministerial que visa o retorno do país á deflação:

"Exmo. sr. presidente da Republica: 1. Ao Ministerio da Fazenda cabem as providencias de natureza economico-financeiras visando ao combate á inflação. As elevações de custos, sejam provenientes de aumentos de impostos, fretes, salarios, serviços ou vencimentos, são geralmente seguidos de majorações de preços e, quase sempre, de lucros.

2. E', portanto, o povo que paga, em ultima analise, esse desequilibrio. Conforme v. excia. tão oportunamente expôs na sua Mensagem ao Congresso Nacional, "a inflação representa um onus opressivo, uma especie de nova taxação, não sobre os grandes lucros, mas sobre a massa dos pequenos produtores e dos pequenos consumidores, pesando diretamente sobre as classes menos favorecidas da comunidade".

3. Aumentos de salarios e vencimentos determinam, regosijos ou desafogos momentaneos. Basta, porém, a sua simples enunciação para que haja o perigo dos preços se elevarem por antecipação, desfazendo-se, em breve, a vantagem inicialmente obtida e castigando os que deles esperavam tirar proveitos.

4. Uma das causas preponderantes da inflação, que é o desequilibrio orçamentario, está sendo corrigida, através da politica financeira determinada por v. excia. e cujos resultados já são conhecidos para o exercicio de 1951.

5. Não basta, porém, apenas esta providencia para combater os maleficios da inflação. Somente a ação conjugada do povo, das classes produtoras e de todos os orgãos do Poder Publico, visando ao objetivo comum é que poderá deter a onda inflacionaria, evitando suas tremendas e devastadoras repercussões no meio economico e, sobretudo, no seio das classes menos protegidas da coletividade.

6. Pelo aumento da produção, as classes mais diretamente interessadas — lavoura e industria — podem contribuir eficazmente no combate á inflação, assim como o comercio, através da deliberação de não gravar os bens

(Conclúe na 15.ª página)

Ultimas informações nacionais

HOMENAGEM AO DIRETOR DOS "DIARIOS ASSOCIADOS"

LONDRES, 14 (AFP) — O cronista do "Daily Mail" Tanfield prestou uma homenagem hoje, ao sr. Assis Chateaubriand, em sua qualidade de amigo da Inglaterra e grande protetor das artes. Lembrando que o sr. Chateaubriand é proprietario de mais de duas dezenas de jornais e de uma rede de estações de radio e televisão. Tanfield acrescentou: "Ele considera que as classes medias britanicas têm a responsabilidade de nosso sucesso duradouro como potencia colonizadora e consagra uma parte importante de sua fortuna para desenvolver uma classe semelhante no Brasil. Grande protetor das artes, organizou um Museu de Arte, localizado em São Paulo, museu onde se encontram quadros de Franz, Hals, de Rembrandt, de Greco, de Renoir e de Winsten Churchill, em quem sauda o maior inglês vivo". Tanfield cita, de outra parte, uma publicidade que apareceu ultimamente num jornal de São Paulo, anunciando a venda de 54 apartamentos e 12 locais comerciais a um preço medio de ..... 12.000 libras esterlinas, cada um. Ao meio-dia, os apartamentos e lojas haviam sido todos vendidos, acrescenta o cronista, que deduz desse fato a importancia do "boom" que se manifesta no Brasil de após-guerra. "São Paulo, capital comercial do país, conta entre os seus cidadãos alguns dos homens mais ricos do mundo, como o sr. Adhemar de Barros e o conde Francisco Matarazzo. Todos são bons amigos da Inglaterra".

APODEROU-SE DE 100 MIL DOLARES DO MILIONARIO BRASILEIRO

NOVA YORK, 14 (U. P.) — A policia colocou John Foster á disposição da Justiça, sob a acusação de ter se apoderado de 100.000 dolares do milionario brasileiro Armando Campos, residente no Rio de Janeiro. Por sua vez, o juiz Eugène Camudo manteve a fiança de 25.000 dolares para que John Foster se defenda em liberdade, isto apesar do advogado Herbert Blissh ter pedido a redução da fiança, alegando que o detido não poderia pagar essa importancia.

NA ASSEMBLÉIA LEGISLATIVA

Grupo Escolar para Camaragibe

De utilidade publica a "União dos Artifices Petrolinenses" — Critica ao Pronto Socorro

O deputado Wilson Pimentel pediu que a Assembléia se congratulasse com o presidente da República pela sua oração do dia 1 do corrente ao povo brasileiro, lançando as bases da batalha da produção agricola.

UTILIDADE PUBLICA

O deputado Olimpio Ferraz apresentou um projeto de lei, reconhecendo como de utilidade publica a União dos Artifices Petrolinenses, com séde na cidade de Petrolina.

"A referida associação, disse o sr. Olimpio Ferraz, abriga em seu seio um elevado numero de socios de ambos os sexos, sem distinção de nacionalidade, religião ou côr partidaria, a qual vem, na medida de suas possibilidades, promovendo o congraçamento e a solidariedade das classes trabalhadoras naquela cidade do medio São Francisco, soerguendo, por outro lado, o nivel social e cultural dos seus associados e respectivas familias, proporcionando-lhes beneficios de ordem geral. Mantem em sua séde social, a União dos Artifices Petrolinenses, uma biblioteca para cultivo intelectual dos seus associados; criou e mantem funcionando, ininterruptamente, um serviço de assistencia medica, escolas de alfabetização e cursos de instrução profissional para os seus associados e membros de suas familias. Institue ainda uma Caixa de Peculios Mutuos, que representa uma realização de alto sentido social e tem por fim, a formação de peculios para os herdeiros ou beneficiarios dos seus associados".

GRUPO ESCOLAR

O sr. Fernando Lacerda em projeto de lei autoriza o governo do Estado a mandar construir um grupo escolar na localidade Camaragibe, municipio de São Lourenço da Mata. Para tanto será aberto um credito de Cr$ 300.000,00 o qual deverá correr pela verba Material Permanente, da Secretaria da Viação e Obras Publicas. Justifica seu projeto dizendo que o municipio de São Lourenço da Mata não dispõe de um grupo escolar, com uma população superior a 35.000 habitantes. Dispõe de escolas isoladas, algumas até sem gabinete sanitario. A maior aglutinação humana é de natureza fabril no total de 10.543 habitantes, concentrado na localidade de Camaragibe, onde está situada a Cia. Industrial de Pernambuco.

VOTO DE PEZAR

O sr. Cicero de Souza pediu um voto de profundo pezar pelo falecimento do industrial Manoel Didier, tecendo considerações elogiosas sobre o extinto.

CRITICA AO PRONTO SOCORRO

O sr. Antonio Luiz Filho fez uma critica veemente ao Serviço de Pronto Socorro por não ter atendido com a necessaria urgencia o jogador Djalma do selecionado pernambucano. Adiantou que esse profissional passou tres horas esperando naquele nosocomio por radiologista. Acresce que quando chegou ali o sr. Aveiino Cardoso a sala de Raios X estava fechada, sendo necessario forçá-la. Disse que era o primeiro a reconhecer a dedicação dos funcionarios do Pronto Socorro no que diz respeito á assistencia aos doentes, por isso estava á vontade para lamentar o ocorrido com aquele profissional, domingo ultimo.

SOCIEDADE ODONTO-PEDIATRIA

O sr. Miguel Mendonça referiu-se á Sociedade Odonto-Pediatria pelo trabalho de assistencia gratuita ás crianças pobres do Recife, solicitou a atenção dos seus pares para essa obra desinteressada de assistencia, ressaltando o carater de gratuidade com que agia, no seu entender, estava merecendo de todos o mais vivo apoio.

DEFENDE-SE O SR. OSVALDO LIMA FILHO

Para explicação pessoal o sr. Osvaldo Lima Filho defendeu-se de acusações que lhe foram assacadas pelo sr. Francisco Heraclio, dizendo atribui-las ao ódio que o mesmo lhe devota. As acusações são completamente destituidas de fundamento. Foi aparteado pelo sr. Francisco Heraclio Filho e, no calor dos debates, disse o sr. Osvaldo Lima Filho que era publico ser o cel. Chico de Limoeiro o mandante do assassinio do ex-delegado Edson Maranhão, tanto que no dia do crime foi visto em Natal um jeep placa de experiencia a qual, por sua vez foi identificada como pertencendo á cidade de Limoeiro.

RUMO A' TABA

Haroldo Miranda, consagrado valor do radio nordestino, ingressa nas Emissoras Associadas, como diretor-artistico da "Radio Borborema" de Campina Grande

Entre as mais novas aquisições das Emissoras Associadas do Nordeste, está HAROLDO MIRANDA, vitorioso locutor e animador do rádio pernambucano, elemento vindo das Alagoas, onde se constituiu um autêntico cartaz e que venceu plenamente em nossa capital, conquistando o público e assinalando grandes vitorias na sua brilhante carreira de radialista.

As "associadas" que têm trazido á "taba" os mais positivos valores do nosso rádio, como aconteceu em relação ao locutor Nario Teixeira, o radiator Djalma Miranda, o cantor Hildemar Torres, atualmente militando no Radio Clube de Pernambuco e mais recentemente, com Teófilo de Barros Filho, nome de destaque no rádio brasileiro e a quem foi confiada a direção das Emissoras e da Televisão das Associadas Paulistas, trazem agora para as suas legiões admiradas e aplaudidas, o valoroso artista alagoano, HAROLDO MIRANDA que, em nossa capital, só tem recebido encômios e merecidos aplausos.

HALDO MIRANDA que trouxe para o rádio, o Pastoril Infantil, folguêdo popular do nordeste e que hoje é uma atração radiofônica incomparável, tem oferecido sua valiosa parcela de colaboração ao rádio pernambucano, com suas iniciativas sempre louváveis e seu espirito progressista de radialista profissional.

Ingressando nas Emissoras Associadas, HAROLDO MIRANDA foi distinguido com importante posto, uma direção artistica. O conhecido radialista terá a responsabilidade de dirigir artisticamente a RADIO BORBOREMA, da vizinha cidade de Campina Grande, no Estado da Paraiba, uma das mais categorizadas emissoras do nordeste, líder do rádio vizinho.

A frente da ZYO-7 e ZYJ-21, "associadas" campinenses, HAROLDO MIRANDA tudo fará pelo progresso e pela grandeza do rádio paraibano, proporcionando aos ouvintes do nordeste um "broadcasting" moderno e repleto de atrações, graças á sua experiência e aos seus conhecimentos de programação.

O brilhante locutor, animador de auditório, repórter e radiador será o novo timoneiro da "taba" paaribana, para onde seguirá nestes breves dias, afim de assumir o importante posto que lhe foi confiado pela direção das Emissoras Associadas do Nordeste.

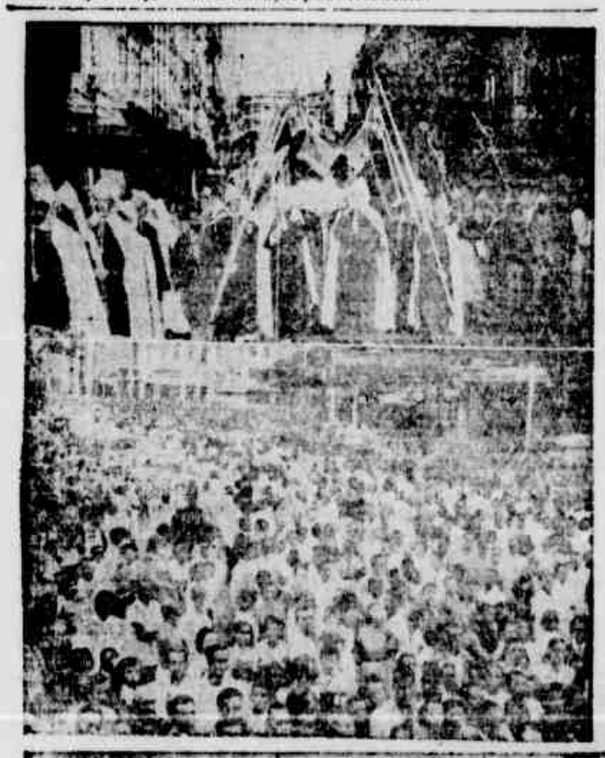

PROCISSÃO DO SENHOR MORTO — Aspectos da procissão do Senhor Morto, realizada, sexta-feira última, nesta capital. Vêem-se o Pálio, conduzido por irmandades, e grande multidão de fieis, quando acompanhava o préstito religioso, que percorreu o itinerário dos anos anteriores. Em baixo, três andores com as imagens artisticamente ornamentadas.

INSTITUTO DOMINGOS SÁVIO

TURNO DA MANHA:
JARDIM DA INFANCIA
Para crianças normais de 4 anos sob a direção da professora Raquel Correia de Crasto
TURNO DA TARDE:
Cursos para crianças surdas-mudas e deficientes da linguagem sob a direção da professora Edith Câmara Nogueira
Matriculas abertas
End.: RUA NOSSA SENHORA DA GLÓRIA, 247 — CAMPO GRANDE

POLÍTICA

O "PREMIO" DA TRAIÇÃO

O candidato á Camara de Vereadores do Recife, pelo bairro de São José, sr. José Estevão de Azevedo, sem duvida alguma foi quem experimentou a mais chocante decepção nas ultimas eleições municipais. Candidato dos pobres, dos desprotegidos, dos que não tem nada pensando que têm alguma coisa, o sr. Estevão de Oliveira fez campanha inteligente: promoveu pique-niques, realizou "shows", cinema ao ar livre, etc., na propaganda de sua candidatura. Mas tudo aquilo não era apenas para se fazer antes do pleito; era para tornar-se realidade, em carater permanente, por força de lei, depois de eleito. E prometeu mais: até "carnaval", conforme dizem os prospectos que pregou em toda esquina, em todo café, em todo bar no bairro de São José.

A dolorosa surpresa, porém, veio com a aberutra das urnas da zona em que maior numero de sufrágios esperava, exatamente os necessarios para garantir-lhe direito a todas as consoadas possiveis e imaginaveis. A surpresa os leitores estão sabendo qual foi: sua votação, no bairro de São José, não deu para encher o buraco de um dente... Mas, estava escrito que surpresa maior o esperava, no sabado de aleluia: um Judas pendurado pelo pescoço, enforcado, o candidato mal sucedido foi o que teve de topar, cara a cara, ao abrir a porta de sua casa, ás primeiras horas da manhã daquele dia.

E o testamento da "vitima" pôsto em um dos bolsos da jaqueta, dizia o seguinte: "Deixo tudo quanto tenho e mais o chapeu, calça, palitó, par de botinas, para os safados que comeram o meu dinheiro e não votaram em meu nome nas eleições para aquele paraiso que é a Camara de Vereadores do Recife".

Tambem foi o Elpidio

O governador não foi á missa em ação de graças pelas bodas de prata do casal Ademar de Barros, ontem, na Basilica do Carmo. Mandou o sr. Mucio Uchôa representá-lo. Em nome de si proprios compareceram o lider Nilo Pereira e o secretario Orlando Parahym. Outros "top brass" do PSP compareceram: Monteiro de Morais, Osvaldo Lima e a bancada no Legislativo. Outro do PSD, o sr. Elpidio Branco com sua presença tambem prestou providencial homenagem ao provavel candidato á futura presidencia do Brasil.

Fechada por falta de inquilino

Um vespertino anunciou, ontem, em manchete que a Auditoria da Policia Militar estava fechada.

— Fechada por que? indagou ao sr. Luiz de França o sr. Augusto Novais.

— Porque naturalmente lá não pisa o auditor, foi a resposta daquele.

Não foi, mas irá

O deputado Walfredo Siqueira disia, ontem, ao redator desta secção: "Agamenon não foi a São José do Egito. Gastamos uma pequena fortuna para lhe prestar ali as devidas homenagens. Até um garçon importamos do Recife, afóra bebidas, girandolas, foguetes, etc. Não foi é verdade. Contudo, os habitantes de São José do Egito aguardam a presença do governador em futuro proximo com maiores festas, em reconhecimento pelo que tem feito no municipio, inclusive a construção de três barragens".

Não sabe quando será a proxima visita. Que não demore muito para não estragar o estoque que ficou de foguetes.

Rumo a Limoeiro

Os profissionais da imprensa de Pernambuco demandarão domingo proximo á fazenda Varjadas para degustar uma buxada, atendendo a um convite que, ao Clube da Imprensa, fez o deputado Francisco Heraclio Filho. Muitos profissionais vão ter com essa visita a oportunidade de conhecer o homem mais buzinado de Pernambuco, o cel. Chico Heraclio, hoje, chefe das "Baronetas" do Estado. Inclusive a parte liquida, todos os ingredientes do "Funge" serão produtos da região.

(Conclue na 2.ª página)

Ha um Século

O QUE O «DIARIO DE PERNAMBUCO» PUBLICAVA NO DIA 15 DE ABRIL DE 1852

THEATRO DE S. IZABEL

58 recita da assignatura

Sabbado, 17 de abril de 1852

Depois da execução de uma brilhante ouvertura pela orchestra, subirá a scena, com todo o apparato, a grande e excellente tragedia em 5 actos, do nosso mui bem conhecido litterato, o Ilm. Sr. Dr. Domingos Gonçalves de Magalhães:

OTHELO
ou
O MOURO DE VENEZA

Terminará o espectaculo com a nova e mui graciosa comedia em 1 acto:

O GASTRONOMO
ou
O AVENTUREIRO DAS TABERNAS

O administrador empresario tem a satisfação de annunciar ao publico, que a senhora D. Maria Leopoldina, acha-se completamente restabelecida, e que os espectaculos continuarão em sua marcha regular, sem interrupção nos dias já designados, quartas-feiras e sabbados.

Acham-se em ensaios os dramas — Joanna de Flandres — e os Jesuitas, ou o Bastardo d'El-Rei, que subirão a scena este corrente mez.

ESCRAVOS FUGIDOS

Desappareceu de bordo do patacho brasileiro Astrêa, fundiado junto a ponte do Recife, um preto creoulo natural desta provincia, com os signaes seguintes: estatura baixa, barba serrada, algumas marcas de bexigas, os testiculos inchados, representa ter de 35 a 40 annos de idade, e he um pouco pernostico; trajava calça e camisa azul e barrete, e levou ferro ao pescoço, que pode ser tenha feito tirar: quem o aprehender leve-o a bordo do dito patacho, ou a rua da Cadeia do Recife, armazem n. 12, que será gratificado.

AVISOS MARITIMOS
Para a Bahia

Segue com a maior brevidade possivel a veleira e bem conhecida escuna brasileira Adelaide: quem nella quizer carregar dirija-se a rua do Trapiche Novo n. 16, segundo andar, ou na rua da Cadeia do Recife n. 23.

VENDAS

Aviso de importancia para a rapasiada

O dono da confeitaria da rua estreita do Rozario, faz sciente a rapasiada que chegou o suspirado gelo para o fabrico dos bellos sorvetes, havendo todos os dias das 11 horas do dia as 10 da noite pelo barato preço de 160 rs. O mesmo adverte a rapasiada que esta não deixe de tomar 2 calix pelo menos por dia, porque não só refresca os intestinos, como afugenta a peste da febre amarella.

ADVOGADO CRIMINAL
DR. MARIO PESSOA
Professor Catedrático na Faculdade de Direito
Residencia: Rua Setúbal, 510
Boa Viagem
Telefone 7172 (ramal 50)

PRESA A FALSA MENDIGA

PORTO ALEGRE, 14 (Meridional) — A policia deteve a mendiga polonesa Teofila Vicosa, conhecida pela alcunha de Boneca, encontrando em seu poder nada menos de 5 mil cruzeiros. Boneca, entretanto, disse que esse era apenas o troco para as pequenas despesas. Seu capital estava aplicado em imoveis...

SHOW DO GORDURINHA — O flagrante acima fixa o instante em que os srs. Antão Lima Borges e Luiz Gonzaga de Lima Borges, socios da firma Lima Borges & Cia., proprietária dos ARMAZENS NORDESTE, o grande estabelecimento pernambucano, assinavam o contrato de renovação do patrocinio do SHOW DO GORDURINHA, o mais aplaudido cartaz humoristico do rádio local, com o festejado comico Gordurinha. Este foi mais um importante contrato publicitário firmado pela RADIO TAMANDARÉ, através do sr. Severino Soares, funcionário dos «Associados» e que tmbém aparece no flagrante. O SHOW DO GORDURINHA estará no eter, todos os domingos, às 20 horas, constituindo como sempre um oferecimento dos ARMAZENS NORDESTE que promovem a «monumental Campanha da Girafa».

Um jornalista, etc.

(Conclusão da 3.ª página)

comunidade brasileira. Lutam tenazmente, as condições de vida não são bôas, mas o clima é admirável, a 1.300 metros de altura. Estão lutando por uma vida melhor, com amplas possibilidades, e isso é tudo. A terra foi cedida pelo governo brasileiro. E' pena que a nossa permanencia tenha sido tão pequena. Entretanto, vimos um país que tem um futuro surpreendente. Tão grande, que nós mesmos não podemos avaliar. Ficamos bastante impressionados com a assistencia industrial, dada pelas escolas do SENAI aos jovens operários.

ASSIS, UM DINAMO

— Assis Chateaubriand, continuou o entrevistado, facilitou-nos tudo. E' um homem extraordinário, dinamico, verdadeira máquina, com uma vitalidade que raras vezes encontramos. O diretor dos Associados tomará a iniciativa de intensificar o intercambio Brasil-Suiça. No Rio, pude ainda conversar demoradamente com o escritor e teatrólogo Pascoal Carlos Magno, que se mostrou vivamente interessado na divulgação das coisas da Suiça no Brasil.

Um parêntesis: o jornalista Schwengeler é, também, autor de várias peças de teatro, tendo publicado recentemente O Falsário (peça baseada na vida de conhecido falsificador de quadros de célebres pintores flamengos do seculo XVII), já traduzida em seis linguas.

BAHIA E OUTROS ASSUNTOS

Sôbre a Bahia, disse o entrevistado:

— Terra admiável como história e tradição. Passei dois dias na Bahia, mas gostaria de ter demorado mais tempo na "bôa terra".

O sr. Schwengeler diz que o Recife impediu sua permanência na Bahia. Queria conhecer o Recife, mesmo contando com apenas 36 horas. Não gosta de falar sôbre assuntos politicos, mas dada á insistência da reportagem, disse:

— Nós, suiços, como nação neutra, não acreditamos numa terceira guerra mundial. Entretanto, temos sempre presentes que no caso de um novo conflito internacional, não seremos poupados, como aconteceu da ultima vez. A Suiça, como nação democrática, espera que os lideres das grandes potências evitem a guerra. No meu país, não há quase comunistas. O Pacto do Atlantico é um pacto de defesa. O comunismo vai recuando e recuará mais se os paises democráticos conseguirem se organizar economicamente. As eleições na Itália e na França têm demonstrado o declinio do comunismo. Mas o perigo só será afastado de todo, quando as democracias puderem oferecer trabalho aos seus povos e, consequentemente, melhor nivel de vida. O operário comunista é o que não tem trabalho. Haja trabalho no mundo e o comunismo perecerá, faltamente.

— Hoje, no Restaurante Leite, a direção do DIARIO DE PERNAMBUCO oferecerá ao jornalista em transito um almoço de cordialidade.

Ouça hoje
RADIO TAMANDARÉ
890 quilociclos
em ondas médias:
e intermediárias:
91.88 metros
3.265 quilociclos

Dr. A. NOGUEIRA LYRA
DOENÇAS do ESTÔMAGO e do FÍGADO
EDIFICIO STO ALBINO 4.º AND. - FONE 4067

Dr. Joel Sorenson, secretário Executivo do Departamento da Mocidade da Aliança Batista Mundial, que chegará, amanhã, de Estocolmo, afim de tomar parte nos trabalhos do 2.º Congresso das Uniões de Treinamento da Convenção Batista Evangelizadora de Pernambuco, que se instalará no Recife no dia 18 proximo. No domingo, 20, às 14.30, falará no templo da Igreja Batista, á rua Imperial.

CLINICA DE OLHOS
DR. SALAZAR
R. NOVA, 163 - 1.º

Um presente que vale por dois!

Nova **Parker "51"**

— o presente perfeito!

A Nova Parker "51", a caneta mais desejada do mundo - e a lapiseira "51", encontram-se á venda agora em todos os bons revendedores.

POSSUIR UMA PARKER DENOTA DISTINÇÃO!

Preços: Canetas - Cr$ 375,00 e 450,00. Jogos - Cr$ 565,00 e 715,00

REPRESENTANTES EXCLUSIVOS PARA TODO O BRASIL E PÔSTO CENTRAL DE CONSERTOS:
COSTA, PORTELA & CIA., AV. PRESIDENTE VARGAS, 435 - 8.º AND. - RIO DE JANEIRO

Pernambuco, Paraíba e Alagôas - J. Cordeiro de Melo & Cia.
Rua Frei Caneca, 6 - 2.º - Recife

UM JORNALISTA SUIÇO NO RECIFE:

- Ninguem pode avaliar o futuro do Brasil

São Paulo, a Chicago sul-americana — Vôo picado sôbre as cataratas de Iguaçú — No Paraná, um mundo novo que surge — O Pacto do Atlantico, espantalho do bolchevismo internacional — Esperança nos lideres democraticos — Fala á reportagem o colunista Arnold Schwengeler, do "Der Bund", de Berna

O jornalista suiço Arnold Schwengeler quando era recebido no aeroporto Guararapes pelo cônsul Hans Nebiker e jornalistas Antonio Camelo e Nertan Macedo de Alcântara, do DIARIO DE PERNAMBUCO

Chegou, ontem, ao Recife o jornalista suiço Arnold H. Schwengeler, formado em filosofia e redator literário do jornal Der Bund (A Confederação), que se edita em Berna.

Veio ao Brasil, juntamente com os jornalistas Georges Duplain, da Gazette de Lausanne, Pierre Cordey, da Tribune de Genève, Edmond Schwarzenbach, do Neue Zuercher Zeitung e Paul Borsinger, da Rádio Schwarzenburg, de ondas curtas, retribuindo a visita que alguns jornalistas brasileiros fizeram ao seu país, no ano passado. Seus companheiros de viagem, encontram-se ainda na Bahia, em companhia do consul Gilberto Chateaubriand Bandeira de Melo, e deverão chegar, amanhã, a esta cidade.

A viagem foi realizada a convite do governo brasileiro, sob patrocinio dos Diarios Associados. O Der Bund, órgão a que pertence o sr. Arnold Schwengeler, é um dos mais importantes da Suiça, circulando duas vezes ao dia, com uma tiragem de noventa mil exemplares, e de orientação liberal-democrata. Vive, como a maioria dos jornais, do anúncio e da vendagem, mas seu poder assenta, principalmente, nas assinaturas. E' um jornal de grande penetração nos lares suiços.

No aeroporto dos Guararapes, na tarde de ontem, o sr Schwengeler, que regressa amanhã ao seu país, foi recebido pelo sr. Hans Nebiker, consul suiço nesta capital, e representantes do DIARIO DE PERNAMBUCO.

IMPRESSOES SÔBRE O BRASIL

Falando á reportagem, disse-nos o sr. Arnold Schwengeler:

— Foi esta a primeira vez que vim ao Brasil, da minha pequena Suiça. E o que mais me impressionou, aqui, foram as enormes dimensões, que tive ocasião de percorrer, do Rio a São Paulo em automovel, e o restante de avião militar, dirigido pelo coronel Nicholl, da FAB, um piloto fantástico. Basta dizer que, voando sôbre as cataratas de Iguaçu', tive a impressão de poder tocá-las. Um demônio, êsse coronel. São Paulo é, sem duvida alguma, a Chicago da América do Sul. Progride vertiginosamente. Lá, tive oportunidade de visitar as magnificas fazendas de Geremia Lunardelli, o rei do café e grande usineiro, dirigidas por sobrinhos dêsse grande plantador. Juntamente com os meus companheiros, visitei, também, o norte do Paraná, trazendo a melhor impressão daquela zona, que será um dos grandes esteios da economia brasileira, em futuro próximo. Estivemos na Colônia de Entre-Rios, organizada e financiada pela Organização de Socorro Suiço á Europa, onde europeus de diversas procedencias, — alemães, hungaros, tchecos, rumenos, — trabalham, integrando-se na

(Conclue na 2.ª pagina)

POLITICA

(Conclusão da 2.ª pagina)

Córte nos livros

Nada menos que 14 bibliotecas tiveram as subvenções canceladas no orçamento de 1952, além de escolas, institutos, abrigos e Caixas Escolares. São as seguintes: Biblioteca da Colonia da Mirueira, Cr$ 6.000,00; Biblioteca da Escola de Serviço Social, Cr$ 3.000,00, ambas do Recife; Biblioteca "Pedro Torres de Abreu" de São Caetano, Cr$ 3.000,00; Biblioteca Publica de Garanhuns, Cr$ 12.000,00; Biblioteca Publica de Bom Jardim, Cr$ 6.000,00; Biblioteca Publica Didrino Carneiro, de Surubim, Cr$ 3.000,00; Biblioteca do Clube Literario de Palmares, Cr$ 3.000,00; Biblioteca Municipal de Serra Talhada, Cr$ 3.000,00; Biblioteca Infantil da cidade de Pedra, Cr$ 3.000,00; Biblioteca Publica de Pesqueira, Cr$ 3.000,00; Biblioteca do Gremio Litero Artistico "Padre Anchieta", de Custodia, Cr$ 3.000,00; Biblioteca da Sociedade de Medicina, do Recife, Cr$ 6.000,00; Biblioteca do "Pracinha Honorio Correia", de Surubim, Cr$ 3.000,00; Biblioteca do "Dr. Arconcio Pereira" de Manissobal, Cr$ 3.000,00.

Amanhã publicaremos os nomes das escolas que foram cortadas.

A "Casa do Fotografo" confirma o prestigio do Radio Clube de Pernambuco

Recentemente se inaugurou á rua da Imperatriz, 51, 1.º, a "CASA DO FOTOGRAFO", de propriedade do sr. Luiz Cordeiro Ramos, vindo satisfazer, a contento, pelo seu completo e grande estoque de materiais fotograficos em geral. A "CASA DO FOTOGRAFO" contribuirá para o desenvolvimento da arte fotografica no Recife, pois é uma das mais bem equipadas no ramo. Sob a orientação do sr. Luiz Cordeiro Ramos, é, sem duvida, uma organização modelar que veio enriquecer o comercio local.

A "CASA DO FOTOGRAFO" entregou á Radio Clube de Pernambuco a sua publicidade, que será feita pelo programa "DR. SABETUDO", "broadcast" vivo e interessante que integrará a nova programação daquela emissora. E' mais uma demonstração da popularidade de que a Radio Clube goza no comercio do Recife. Outras expressivas provas desse alto conceito da Radio Clube serão dadas ao conhecimento publico, através da divulgação de outros importantes contratos de publicidade já firmados.

Todos os dias está sendo publicada a documentação fotografica de contratos que vêm sendo realizados ha mais de um mês, pela Radio Clube e seus numerosos clientes. Esses contratos, agora, já se avolumam de tal maneira que estão causando admiração não só devido aos anunciantes que prestigiam aquela emissora, mas sobretudo pelo valor desses convenios publicitarios.

Na foto acima, apanhada na "CASA DO FOTOGRAFO", aparecem o sr. Luiz Cordeiro Ramos, chefe da firma, em conversa sobre a publicidade de seu estabelecimento, com o dr. Caio de Souza Leão, diretor geral da Radio Clube de Pernambuco, o sr. Sebastião Stanislau, chefe do Departamento de publicidade da emissora e o sr. Nascimento Junior, diretor da agencia de publicidade "NOVO MUNDO", instalada no Edificio Santo Albino, 622, 6.º andar, e que promoveu a realização do referido contrato.

UM "RAID" SEM PRECEDENTES

Em meio ao oceano agitado, numa "yole" a quatro

Entusiasticamente recebidos no Recife os desportistas norte-riograndenses — Comboiada a embarcação, á entrada do porto — Navegam durante o dia e dormem de noite, ao relento, na praia — Partirão amanhã para Maceió

Cinco homens, numa fragil embarcação de quatro remos, saíram de Natal com destino ao Rio de Janeiro, no dia 30 de março ultimo.

O mais moço da guarnição tem 40 anos. E' Oscar Simões, que rema de proa. E o mais velho, o esportista Ricardo da Cruz, patrão, conta 62 anos de idade.

Os outros remadores são: Antonio de Souza Duarte, com 50 anos e que juntamente com Ricardo da Cruz, voga, realizou há tempos, um «raid» Natal-Recife; Clodoaldo Becker, de 59 anos, que é o sota-voga e Francisco Madureira, com 52 anos, que rema de sota-proa.

A média de idade desses homens é, portanto, elevada. E só mesmo muita coragem poderia animá-los a uma empresa desta ordem.

A LARGADA

Foi festiva a saida de Natal, onde o rio Pontegi entra de barra a dentro, para banhar as rampas do clube nautico em que eles remam, desde jovens.

A cidade toda veio a beira do cais, saudá-los com efusão e entusiasmo. Os despachos que chegam de lá contam inclusive que houve lagrimas.

HOMENAGEM AO VICE-PRESIDENTE

Vão eles homenagear um conterraneo que chegou á vice-presidencia da Republica.

Quando o sr. Café Filho, logo após as eleições de 3 de outubro foi a Natal, os cinco remadores o procuraram para dizer-lhe que iriam ao Rio na primeira oportunidade, como homenagem do Rio Grande do Norte ao vice-presidente da Republica.

E estão cumprindo a promessa. Com arrojo, com valentia, com destemor.

(Conclúe na 15.ª página)

REMANDO DE NATAL AO RIO — Em cima, os remadores potiguares deixam-se fotografar entre elementos da colonia potiguar; em baixo, a yole «Rio Grande do Norte», alvo da admiração popular, no Departamento Aquatico do Nautico

CONFERENCIA DO PROF. ANTONIO AUSTREGESILO NA FACULDADE DE CIENCIAS MEDICAS

No salão nobre da Faculdade de Ciencias Medicas, realizou-se, às 21 horas de ontem, a conferencia do prof. Antonio Austregesilo, sobre o tema **A libertação da vida.**

A sessão foi presidida pelo prof. Edgar Altino, vice-reitor da Universidade do Recife e teve a presença do dr. Orlando Parahim, secretario de Saúde e Assistencia Social, do dr. Waldemir Miranda, diretor da Faculdade, dos profs. Frederico Simões Barbosa e Jarbas Pernambucano e outras figuras do magisterio universitario.

O conferencista foi saudado pelo prof. Edgar Altino. Em nome dos alunos da Faculdade, falou o academico Renato Botto, presidente do Diretorio Academico.

Estiveram presentes, ainda, medicos, professores e grande numero de universitarios.

"Aprenda a esquecer"

Você sabe por que os ressentimentos e a inveja envenenam? Você pensa que *não pode* esquecer os incidentes desagradáveis? Aprenda em Seleções de março como esquecer as coisas que seria melhor *não* lembrar... e leia mais 25 artigos de grande atualidade e palpitante interêsse humano, além do resumo de um livro famoso: "O mar que nos rodeia". Adquira hoje o seu exemplar. À venda em tôdas as bancas de jornais.

DO ARCEBISPO DE OLINDA E RECIFE AO DIRETOR DO "DIARIO"

O diretor do DIARIO recebeu o seguinte telegrama, do arcebispo de Recife e Olinda:

"Na semana radiosa da Pascoa, desejo apresentar ao ilustre órgão da imprensa os meus votos de prosperidade, aproveitando o ensejo para testemunhar os meus sinceros agradecimentos pelas gentilezas recebidas por ocasião da minha posse na Arquidiocese de Olinda e Recife. (a) **Dom Antonio de Almeida Morais Junior**".

Dona Adelia de Brito e Silva

Faleceu ás 10 horas de domingo, em sua residencia, á rua Amelia, n. 25, DA. ADELIA DE BRITTO E SILVA, viuva do industrial Agostinho de Barros e Silva, antigo socio da grande firma CARLOS DE BRITTO & Cia., hoje INDUSTRIAS ALIMENTICIAS CARLOS DE BRITTO S. A. (Fabricas «PEIXE»).

Deixa a extinta os seguintes irmãos: Candido Carlos Cavalcanti de Britto, superintendente das fabricas «Peixe» no sul do país; Manoel Caetano de Britto, superintendente-geral das Industrias Alimenticias Carlos de Britto S. A., no país; D. Constança Britto de Oliveira Andrade, espôsa do dr. Eurico Britto de Oliveira Andrade, diretor-gerente da fábrica Peixe desta cidade; D. Emilia Cavalcanti de Britto, D. Alice de Britto Freitas, viuva do industrial Adalberto Cavalcanti de Freitas, que foi gerente das fabricas Peixe, de Pesqueira.

Deixa ainda os seguintes filhos: Julio de Britto e Silva, industrial, em Lisboa; Gilberto de Britto e Silva, gerente da Usina Santa Teresinha S. A.; Marcina da Silva Pena, esposa do sr. Mario Penna, chefe da firma desta praça Pinto Alves & Cia. e consul da Belgica neste Estado; Snra. Julieta Meira de Vasconcelos, esposa do Snr. José Vicente Meira de Vasconcelos, sub-gerente do The National City Bank of New York, desta praça; Gustavo de Britto e Silva, gerente interno da fabrica Peixe, nesta cidade; Rinaldo de Britto e Silva, auxiliar tecnico das Industrias Alimenticias Carlos de Britto S. A.; Dr. José de Britto e Silva, radiologista nesta capital; Dr. Manoel de Britto e Silva, alto funcionario do governo do Estado de São Paulo; Placido de Britto e Silva, tecnico do laboratorio da Usina Central Barreiros S. A.; Maria de Lourdes Cavalcanti Moreira, esposa do Snr. José da Silva Moreira, industrial em Fortaleza; Snra. Celina de Britto Fernandes, esposa do Snr. Silvio Fernandes, auxiliar de categoria da Companhia Nacional de Navegação Costeira e Agostinho de Barros e Silva, auxiliar tecnico do laboratorio da fabrica Peixe, nesta cidade. Deixa tambem 40 netos e 9 bisnetos. O enterro verificou-se, ontem, no jazigo perpetuo, onde foi celebrada missa de corpo presente, da familia Britto, em Pesqueira. Saiu o feretro da casa onde se verificou o obito, á meia hora, para a estação Central, de onde seguiu para aquela cidade em trem especial, numa composição de 5 vagões, repletos de parentes e amigos da familia.

Desde a divulgação da noticia do falecimento da respeitavel senhora, formou-se verdadeira romaria á rua Amelia, n.º 25, até a hora da saída do feretro, para a estação Central.

OFERTAS DACUNHA

A PREÇOS E CONDIÇÕES ESPECIAIS

Avisamos ao comércio, aos construtores, ás Repartições Públicas, ás industrias e ao povo em geral, que temos em estoque para pronta entrega os seguintes materiais:

- — MATERIAL SANITARIO EM GERAL
- — CANOS E CONEXÕES GALVANIZADAS
- — COMPENSADO DE PINHO DE 3 e 4 MM.
- — FERROS CHATOS E REDONDOS
- — AÇOS PARA MOLAS DE AUTOMOVEL
- — CHAPAS PRETAS, GALVANIZADAS E CORRUGADAS
- — VIGAS DE FERRO U, I, L, T e H
- — DISSOLVENTES PARA TINTAS

INDÚSTRIA E COMÉRCIO MANUEL PEDRO DA CUNHA LTDA.

DISTRIBUIDORES DAS:

- — CIA. SIDERURGICA NACIONAL (Volta Redonda)
- — METALURGICA TURIAÇU S/A.
- — IND. METALURGICA N. S. DA APARECIDA S/A.

Rua São João, 531 — Fones 6539 e 6096

Caixa Postal 1194 — Teleg. DACUNHA

PARA PRONTA ENTREGA

Tudo o que se deseja!

1 Mais Economia! | 2 Melhor Performance!

3 Maior Beleza! | 4 Maior Valor!

O sr. não encontrará outro carro que — como o Mercury — reuna tudo o que o automobilista mais exigente espera. Seu possante e aperfeiçoado motor V-8 constitui uma garantia de fôrça aliada às vantagens de uma operação extremamente econômica. Suas linhas são uma combinação feliz da beleza tradicional e do moderno audacioso. E a facilidade de Assistência Mecânica e Peças Legítimas, com que conta todo produto Ford, faz do Mercury um excelente emprêgo de capital.

A Beleza aliada à Excelência Mecânica — MERCURY

Revendedores nesta cidade:

ARMINDO C. MOURA COMÉRCIO S.A. - Rua Imperial, 1.069

DIARIO DE PERNAMBUCO
(Orgão dos Diarios Associados)
FUNDADO EM 1825 - Diretor: ANIBAL FERNANDES. Redação e administração: Praça da Independencia — Recife — Sucursais: No Rio — Rua do Ouvidor n. 100 — Fones 43-7634 e 43-7997. Em S. Paulo — Rua 7 de Abril n. 230 - 4.º and. - Fones 48277 e 44181. Alagoas — Rua do Comercio 15 - 1.º and. — Maceió. Paraiba — Av. João Machado, 1075, João Pessoa. Av. Maciel Pinheiro, 97 - 1.º and. Campina Grande — Rio Grande do Norte — Avenida Rio Branco, 510 — Natal. A correspondencia de ordem comercial deve ser endereçada ao gerente do DIARIO DE PERNAMBUCO. Para anuncios procure Dep. de Publicidade. TELEFONES: Direção: 7726. Redação, 6659. Gerencia, 6027. Assinaturas: No País: Ano Cr$ 250,00. Semestre Cr$ 130,00. No exterior: Ano Cr$ 500,00. Semestre Cr$ 260,00 — Pagamento adiantado - Cobrador autorizado. JOSÉ FLORIO

TERÇA-FEIRA, 15 DE ABRIL DE 1952

O 5.º CENTENARIO DE LEONARDO DA VINCI

Não ha de ser estranho que em nosso humilde burgo, que sentimos pesar tão pouco nos destinos do mundo, tenhamos hoje os olhos voltados para a pequena aldeia toscana, onde nasceu, ha cinco seculos, Leonardo da Vinci.

Filho de uma camponesa e de um notario, ninguem foi mais povo do que ele. Tambem ninguem se elevou mais alto entre os valores humanos.

Ele nasce numa grande época, perto dessa mesma Florença, que é uma prova de que a grande arte será sempre o fruto de um grande trabalho e de uma grande tecnica. No atelier do seu mestre Verrochio aprende a desenhar, a pintar, a talhar a pedra, a esculpir, a fundir, com paciencia e amor. Nada existe em Leonardo que nos incline ao improvisado e ao facil.

Em torno dele, ha todo um mundo de arquitectos, de matematicos, de humanistas, de sabios, de protetores das ciencias e das artes. Por isso ao mesmo tempo se lança á solução de muitos problemas, relacionados á hidraulica, á otica, á mecanica, sem esquecer o velho sonho de Icaro, de que foi pioneiro.

Mas em todo o seu labor imenso, sempre teve em vista, que nada ha de mais magnifico do que o homem. Por isso, o filho do povo da Toscana, jamais seria um totalitario, e em cujo regime o homem é um zero e o partido, o infinito.

Ele nos aparece tambem como um precursor do urbanismo. Por isso tem uma concepção nova das cidades, bem diversa das cidades medievais, que eram mais redutos fortificados. Concebe e planeja cidades em que haja jardins para o que chama «recreio da vista e repouso do espirito.» A idéia de comodidade e da utilidade sempre se associou nele a uma idéia de beleza. Imaginou fazer tantas cousas, algumas das quais realizou, outras deixou em meio e inacabadas, tanto na Italia quanto na França.

Esse homem extrordinario, que com Platão e Goethe é considerado dos mais altos cumes da humanidade, vive ainda hoje, mesmo que grande parte de sua obra se tenha perdido (ha talvez apenas 20 quadros de Leonardo espalhados por todo o mundo), mais no exemplo de sua extraordinaria existencia.

— «Não chames riqueza ao que pode perder-se» — disse ele um dia. E porque possuiu mais do que essa riqueza passageira, é que o seu nome não ficou perdido nas encruzilhadas do mundo. Exaltando a Leonardo da Vinci, no seu 5º centenario, exaltamos sobretudo o poder criador do homem, hoje e por todo o sempre, a medida de todas as cousas.

O DIA PAN-AMERICANO

No dia de ontem, celebramos a comunidade dos povos do Novo Mundo, ao celebrarmos o Dia Pan Americano. Esse dia não é do agrado dos comunistas. Eles queriam que celebrassemos um dia Pan russo; que formassemos ao lado da Pan-Beocia, que representa todo o agrupamento de satelites da Europa Oriental. Por isso, são tão contrarios á nossa aproximação com os americanos e tudo fazem por intrigar-nos com os povos deste Continente, sobretudo com os da União Americana.

Todo santo dia inventam e espalham toda a sorte de mentiras; até que os marinheiros do «Tamandaré» iam partir para a Coréia; e só não o foram, devido aos reiterados apelos. O comandante desse cruzador deu ontem a resposta adequada a um grupo de mulheres comunistas, que tiveram o atrevimento de levar-lhe uma pretensa mensagem, insistindo sobre tão miseravel balela.

A realidade é que o ideal pan americanista é um ideal de compreensão e de boa vizinhança. Não ha na America quem nos ameace; não ha quem não sinta os nossos problemas e não os procure resolver num clima de boa amizade. Por isso são perfeitamente vasias e sem sentido essas tiradas ditas nacionalistas, e que agora se foram acoitar no Clube Militar, para fazer a mesma e ridicula exploração do «Petroleo é Nosso», do «Entreguismo», da «Defesa de nossas riquezas minerais» e repudio ao «Instituto da Hileia Amazonica».

O pan americanismo não quer dizer nada disso, mas quer dizer boa vontade e compreensão reciproca. Ninguem nos ameaça, porque fazemos parte de uma Organização de Estados Americanos, cujo fundamento é o respeito mutuo e o espirito de concordia; e de uma Organização das Nações Unidas, cujo principal objetivo é a Defesa e a Segurança de todos os povos.

Ninguem nos pode roubar nem o nosso petroleo, nem as nossas riquezas minerais, porque já se foi o tempo em que os piratas e aventureiros vinham pelo nosso litoral tirar pau Brasil e carregar especiarias. Se uma grande potencia como a Inglaterra, saiu do Iran, exclusivamente pela vontade de um homem desarmado, como poderiamos admitir que alguma nação mais forte do continente, e que só tem interesse em cultivar as nossas relações, aqui viesse arrancar-nos á força o que está debaixo da Terra?

O movimento dito nacionalista quer-nos fazer voltar aos desgraçados dias do processo Dreyfus, na França, processo inspirado no odio, na mentira e no preconceito e que tanto mal fez ao povo frances, porque o dividiu e o conflagrou. Deixemos de lado tudo isso e tenhamos fé e confiança nos ideais do Dia Pan Americano, de que duas figuras gloriosas de Pernambuco, Joaquim Nabuco e Oliveira Lima foram os pioneiros.

Não abandonemos a tradição que nos deixaram esses patriotas sinceros, para nos entregarmos a uma exploração, inspirada pela propaganda vermelha, a serviço da Russia.

JUSTA REPULSA

Ante-ontem, um ajuntamento dito de Mulheres (as mesmas que foram um dia a Palacio, no tempo de um dos numerosos interventores, que por ali passaram) decidiu-se ir ao navio «Tamandaré», afim de entregar ao comandante uma mensagem e um ramalhete.

Na mensagem, entre outras cousas, se dizia que, se os marujos brasileiros ali estavam ancorados, o deviam á ação comunista, que por todos os meios havia lutado, para que não fossem arrancados do seio de suas familias, e lançados no sorvedouro da guerra.

Diante de tamanha insolencia, o comandante só teve uma resposta: devolver o ramalhete e rasgar a mensagem, dizendo textualmente: «Não fomos á Coréia, por não termos recebido ordens do nosso governo. Se as tivessemos recebido, iriamos não só á Coréia, mas a qualquer outra parte, aonde nos levasse o cumprimento do dever.

Não foram os comunistas que nos impediram de tomar parte na guerra, pois se aqui estamos é para fazer a guerra, onde ela deva ser feita. Guerra, naturalmente, não de agressão e de conquista, mas de defesa dos ideais democraticos, pelos quais se bate o Brasil, ao lado dos Estados Unidos e dos outros membros democraticos das Nações Unidas.»

O grupo de comunistas, confuso diante da altiva resposta, apressou-se em sair sem mais palavra.

Esse gesto do comandante do «Tamandaré» deve servir de exemplo e de advertencia. Uma vez esse mesmo grupo de Mulheres foi a Palacio, para convidar o interventor a tomar parte num comicio Pró-Paz (Paz Sovietica, já se vê). E o interventor caiu na patetice de ir.

Outra vez, o agente russo, na Assembléia, teve o topete de apresentar um requerimento á Casa, afim de que se fizesse um apelo ao Presidente da Republica, afim de fazer voltar os marujos, que tinham ido aos Estados Unidos, buscar o «Barroso» e o «Tamandaré». E o presidente da comissão, aonde foi parar o requerimento, deu-lhe parecer favoravel. Varios deputados votaram a favor, uns por condescendencia, outros por medo dos comunistas. Afinal, o apelo foi recusado.

Não seria o cumulo da insensatez, caso tão despropositado apelo fosse enviado ao Chefe da Nação?

Precisam os homens publicos estar alertas em face da audacia comunista e saber repeli-la, toda a vez que for preciso.

O gesto do comandante do «Tamandaré» foi digno da Marinha e do velho almirante, cujo nome tremula no mastareu do novo barco.

Povo sem assistencia espiritual

Austregesilo de ATHAYDE
(Para os "D. A.")

RIO — Nestes dias da Semana Santa ocorre-me pensar no abandono espiritual em que vive o povo brasileiro.

Contam-se por milhões no interior do país as pessôas que não recebem a minima assistencia religiosa, por falta de sacerdotes. Não têm sequer a oportunidade de conhecer os rudimentos do catecismo.

Nascem, vivem e morrem sem o minimo socorro da Igreja.

* * *

Não cabe a essa a responsabilidade inteira e sim ás proprias condições do nosso desenvolvimento social.

Dispomos apenas de quatro mil padres para uma população de cinquenta e dois milhões de almas, espalhadas num imenso territorio.

Assim muitas das nossas paroquias valem por três ou quatro dioceses da França. E acontece que nem todas estão providas de vigarios.

* * *

Gostamos de apontar o Brasil como o maior país catolico do mundo. E' um titulo que nos lisonjeia.

Como, porém, estamos longe de oferecer do ponto de vista religioso, uma realidade que corresponda a semelhante titulo!

Essa deficiencia faz que a Igreja esteja ainda muito longe de desempenhar na vida da coletividade brasileira o papel que de fato lhe cabe como guia espiritual.

O leão de S. Marco

Assis CHATEAUBRIAND

ADAMANTINA, 9 — Esta cidade inaugurou hoje, tendo o prefeito de Veneza, professor Spanio como paraninfo, o seu Centro de Puericultura, doação do Banco Brasileiro de Descontos. Abrindo a cerimonia, falou mais ou menos assim, o sr. Assis Chateaubriand:

Esta festa é encantadora, e os discursos aqui feitos refletem uma porção de sentimentos alvoroçados. Em primeiro lugar, vê-se que enche as vossas faces uma emoção que vem da alma. Nosso e vosso amigo, Amador de Aguiar, é um perfeito criminoso, por não estar hoje em Adamantina com o prefeito de Veneza e conosco para admirar o que há de divino na alegria destas quatro centenas de crianças, as quais nos falam com o seu sorriso, sem nenhum artificio de arte.

Vimos, nas peças de eloquencia, pronunciadas neste Posto, o sucesso oratorio de quantos usaram a palavra para exprimir ao diretor superintendente do Banco Brasileiro de Descontos, ao prefeito de Veneza, a tio Candinho a sua gratidão pela oferta desta casa ou pelo brilho que vieram trazer á sua inauguração. Aqui estamos todos, trazidos por uma só razão: a criança. E nela, no seu destino, que encontramos os motivos secretos das paginas eloquentes, que são o dom gratuito a todos nós feito pelos espiritos, reunidos por tio Candinho, para dar a esta festa o fulgor e o interesse que ela merecia.

A fascinação de um ato da natureza do que presenciamos, somente escapará aos espiritos vulgares. Uma grande inteligencia, um vasto humano, como o professor Angelo Spanio, logo ao defrontar a multidão, apinhada diante do vosso Posto, imediatamente sentiu a sedução da solenidade, que ele vem de tão longe paraninfar. Há imponderaveis que denunciam a magia das coisas, donde emanam. Ao divisar o povo de Adamantina, comprimindo-se diante deste templo, erguido á nobreza da criança, o prefeito Spanio pôde enxergar os filtros de amor, que produziram a pequena obra que ele era chamado a inaugurar. Vosso adorado tio Candinho traz hoje a Adamantina, um homem que recebeu a confidencia da infancia. Com efeito, quem mais que um doutor de medicina, um médico, e que médico!, poderá aquilatar o que significa a doação do Banco Brasileiro de Descontos a criança paulista? Como medir o grau mais ou menos avançado de uma civilização do que julgando o seu interesse pela sorte da infancia?

Chamo a vossa atenção para o fato de que é um Banco, que em três meses já deu três Centros de Puericultura no Brasil, o autor da façanha de hoje. Este, o de Osasco, na capital, e o de Pelotas. Que coisa viva, humanizada, deverá ser a inteligencia dos banqueiros que assim se preocupam do futuro da raça em sua terra? Era a criança, até alguns anos atrás, como uma peça morta do corpo social brasileiro. Em 1943, a sra. Darcy Vargas encetou a Campanha de Redenção da Criança. Desde essa data, não mais existiu obstaculo que detivesse o vigor do nosso movimento. As doações se sucedem. Anuncio-vos aqui, mais outra, do filantropo paulista dr. Quirino Ferreira Neto, diretor superintendente do Banco Bandeirante, para Dracena.

O gesto do dr. Quirino Ferreira é digno do valor da vossa obra, da obra á qual ele se destina. Os homens de negocios mais debruçados na faina das suas ocupações materiais, param um instante, para se lembrarem que a criança aí esta. E que é preciso ajudá-la. Eis porque a expedição fabulosa de tio Candinho, Zezé de Almeida e dr. Carlos Prado não se detem, e não cessa de alcançar recursos. Ganha a causa milhares de dedicações. Os três mosqueteiros dia a dia encontram outros brasileiros, que se vêm juntar ao seu trabalho, trazendo-lhes mais polvora para os seus arcabuzes fumegantes.

Agradecemos ao Banco Brasileiro de Descontos a dadiva de hoje. Se a faculdade de admirar é uma das mais belas que Deus deu ao homem, admiramos o incomparavel espirito de solidariedade humana do grande instituto de credito, que o genio do sr. Amador de Aguiar inspira e conduz. O deposito não morrerá, no mundo, enquanto os bancos souberem triar deles os juros que o Brasileiro de Descontos aplica em iniciativas como esta.

Veneza é a cidade do mundo em honra da qual se acumulam mais lendas, mais sonhos e mais fantasias. O leão de São Marco é um cavaleiro do ideal, que em todos os tempos da sua vida devorou barbaros, inimigos da civilização ocidental, inimigos da cultura e da liberdade. Seu prefeito, o vosso paraninfo, está hoje no estuario com o feino impetuoso, realizaido contra os barbaros da steppe os mesmos duelos de morte que os seus antepassados sustentaram contra os barbaros do meio-dia.

Ele é um famoso bisturi, chamado pela maioria do povo venezmano para fazer uma operação de alta cirurgia. Ou seja, arrancar um tumor maligno que envenena o sangue da cidade. Vi-o em ação; e depois que constatei o vigor do seu pulso, tive vontade de dizer a Veneza: — "Serenissima, tu não morrerás. A vontade do Senhor se cumpre na ponta do bisturi a que entregaste a tarefa de recuperar a vossa saude e restituir a vossa fé no governo livre".

ATOS DO GOVERNO FEDERAL

RIO, 14 — O presidente da Republica assinou decretos, na pasta do Trabalho, transferindo nove cargos de inspetor do trabalho do Quadro Permanente, sendo 6 da Divisão de Fiscalização, 2 da Divisão de Higiene e Segurança do Trabalho, 1 da Divisão de Organização e Assistencia Sindical, todos do Departamento Nacional do Trabalho, para as Delegacias Regionais do Trabalho, assim distribuidos: para a Delegacia Regional do Trabalho de Santa Catarina, três cargos, com os respectivos ocupantes, Tarco Cunha de Abreu, Clementino Argileu da Silva e João Silveira de Camargo; para a Delegacia Regional do Trabalho, no Rio Grande do Norte: dois cargos, com os respectivos ocupantes, Orlando Barbosa e João Ferreira dos Santos; para a Delegacia Regional do Trabalho, em Sergipe: dois cargos, com os respectivos ocupantes, Idilio Pereira de Souza e Mair Ferreira da Costa; para a Delegacia Regional do Trabalho, no Espirito Santo: dois cargos com os respectivos ocupantes, Carlos Alves Moreira e Johann Werner Bleuler.

E ainda, transferindo 5 cargos da carreira de fiscal do trabalho, do Quadro Suplementar, sendo 4 da Divisão de Fiscalização e 1 da Divisão de Higiene e Segurança do Trabalho, para a Delegacia Regional do Trabalho do Rio Grande do Sul, com os respectivos ocupantes: Manoel Sarmento Arrais, José Pires Verissimo, João Salgado Passeado, Sebastião Cristiano Torres e Joaquim Carneiro Ribeiro.

O presidente da Republica assinou decretos na pasta da Guerra, promovendo, por merecimento, a major, os capitães Francisco Saboia Barbosa Filho e Francisco Gilson Filho; mandando cassar a carta patente do posto de 1.º tenente da reserva ao 1.º ten. Murilo Gonçalves Botelho; ao 2.º ten. da reserva Sebastião Gonzaga da Silva, visto ter sido considerado indigno para o oficialato; promovendo ao posto de capitães o 1.º ten. Julio do Carmo; ao mesmo posto, os segundos ten. reformados Francisco Clotz, Euclides do Carmo, Luiz Angel Fosmelan, Alberto Hostin Samy, Manoel Cipriano da Rosa Filho, Gumercindo da Mota Cortez, Celso Vieira Borges, Artur Oscar Hoffman, Aricu Curvelo d'Avila, Alfredo Rodrigues da Silva, Antonio Dias do Rosario, Anacleto Rodrigues Madeira; á graduação de subtenentes os sargentos da reserva Tolentino Santiago Cardoso, Candido Barros de Araujo e Silva, José Fernandes Coelho, Pedro Lino Marques, Raimundo Nazaré de Paula, Silvio de Andrade, Nelson Miranda da Silva, Alberto José de Souza Pinto, Nelson Marques da Silva; considerando promovidos ao posto de 1.º ten. Francisco de Souza Vieira, falecido; promovendo ao posto de general

(Conclúe na 11ª pagina)

As responsabilidades de Eisenhower em política externa

Mark SULLIVAN

Copyright dos "Diarios Associados"

RETARDADO — Uma das dificuldades que afligirão os lideres do movimento em favor da escolha do general Eisenhower como candidato republicano á presidencia da Republica surgiu na recente reunião do Comité Nacional Republicano em San Francisco. E' provável que a dificuldade torne a apresentar-se várias vezes até ao mês de julho proximo, quando o candidato presidencial será escolhido pela convenção republicana.

Em San Francisco, de acordo com as noticias dos jornais, um lider do movimento em favor do Senador Taft David S. Ingalls declarou que o general Eisenhower estava em tal situação que não poderia atacar energicamente o governo de Truman, em virtude das suas relações com a politica externa da atual administração. O chefe do movimento pro-Eisenhower, Senador Henry Cabot Lodge Jr., replicou vigorosamente, enumerando várias atitudes do governo a respeito das quais o general se expressou de maneira cotrária. No que toca á politica externa, o sr. Lodge disse:

«O general nunca teve intervenção na orientação politica do governo. Limitou-se a cumprir as ordens recebidas, como militar».

Esse ponto é importante, não so em virtude da relação do general Eisenhower com a candidatura republicana como ainda no que se refere a toda a historia do governo de Truman e do de Roosevelt. As decisões tomadas por ambas as administrações formam hoje quase toda a nossa politica externa e são responsaveis em grande parte pelas dificuldades que os Estados Unidos têm agora de enfrentar.

As decisões de Truman e de Roosevelt têm sido objeto de pesquisas e comentários abundantissimos e serão comentadas ainda durante muitas gerações pelos historiadores. A mais importante delas ou, segundo a opinião de muitos, a mais fatal, foi a decisão que deu á Russia Comunista vantagens que mais tarde contribuiram para que a China caisse em poder dos vermelhos. Sobre isso há um trecho esclarecedor no diário do falecido Secretario da «Marinha» James V. Forrestal. O trecho se refere á decisão em si e também á opinião do general Eisenhower sobre a mesma. A compreensão do texto exige algumas explicações preliminares.

O presidente Roosevelt, conferenciando com Stalin em Yalta em fevereiro de 1945, discutiu a projetada entrada da Russia Comunista na guerra com o Japão. Até áquela epoca, a Russia tomara parte apenas na guerra com a Alemanha. Para participar da guerra com o Japão, Stalin exigiu que fossem assegurados a Russia vantagens territoriais e de outras especies depois da guerra e ás custas da China, que estava sob o governo dos nacionalistas chefiados por Chiang Kai Chek, que era nosso aliado. Roosevelt concordou e esse acordo foi conservado em segredo.

Dois meses depois, em abril de 1945, Roosevelt morreu e foi sucedido pelo presidente Truman, Stalin procurou conseguir que o sr. Truman confirmasse o acordo. Fez essa solicitação ao sr. Truman numa conferencia em que os dois tomaram parte em Potsdam, no verão de 1945. Dito isso, podemos transcrever o trecho do diario de Forrestal a que aludimos. Falando de uma conversa de Eisenhower com Truman em Potsdam, Forrestal escreveu:

«Quando o presidente Truman chegou a Potsdam... disse a Eisenhower que um dos seus principais objetivos era fazer a Russia participar da guerra com o Japão. Eisenhower disse-lhe... que não pensasse que ele teria de dar coisa alguma para conseguir isso pois os russos estavam ansiosos por entrar na guerra do Oriente e, além disso, na opinião de Eisenhower, não se poderia duvidar de que o Japão já estava completamente derrotado».

Mais tarde, quando o presidente Truman disse ao general Eisenhower que «havia alcançado os seus objetivos... Eisenhower externou de novo a esperança de que o presidente não tivesse feito quaisquer concessões».

Isso prova que o general Eisenhower estava em desacordo com o presidente Truman e o presidente Roosevelt numa politica que se tornou tragicamente fatal. Sem dúvida, a atitude do general Eisenhower a respeito de outras medidas de politica externa será sujeita a investigações em virtude de sua aspiração á candidatura presidencial republicana.

ATOS DO GOVERNO ESTADUAL

O governador do Estado assinou, ontem, os seguintes atos:

autorizando o bel. José do Rêgo Maciel, consultor juridico, a se ausentar do Estado, no gozo de férias regulamentares;

promovendo, por merecimento, o guarda da Casa de Detenção, Pedro Freire Bandeira, para idêntico cargo, padrão "C", vago em virtude da aposentadoria de José Felipe Santiago Ramos;

designando o promotor publico, em exercicio, da comarca de Quipapá, para, como representante do Estado, assinar a escritura de doação de um terreno localizado no povoado Sumer, distrito de Iraci, daquele municipio, destinado á construção de uma Escola Tipica Rural;

nomeando George Teófilo Teixeira para exercer o cargo de guarda, da Casa de Detenção, vago em virtude da promoção de Pedro Freire Bandeira para outro cargo;

designando o agronomo efetivo, da Diretoria da Produção Vegetal, Ambrosio de Oliveira Freitas, atualmente á disposição do Instituto de Pesquisas Agronomicas, para exercer o cargo de agronomo, padrão "L", da mesma Diretoria, enquanto durar o impedimento de Lauro Ramos Bezerra, contando-se o seu exercicio a partir de 1.º do corrente;

designando o agronomo efetivo da Diretoria da Produção Vegetal, João Ribeiro Bessa para exercer o cargo de agronomo, padrão "L", da mesma Diretoria, enquanto durar o impedimento de Temistocles Perilo Rangel, contando-se o seu exercicio a partir de 1.º do corrente;

nomeando o extranumerário mensalista da Diretoria da Produção Vegetal, engenheiro-agronomo, José Malta Filho, para exercer o cargo de agronomo, padrão "J", da mesma Diretoria, enquanto durar o impedimento de Ambrosio de Oliveira Freitas e contando-se o seu exercicio a partir de 1.º do corrente;

nomeando a extranumerária mensalista da Diretoria da Produção Vegetal, engenheira-agronoma Sônia Artigas de Oliveira, para exercer o cargo de agronomo, padrão "J", da mesma Diretoria, enquanto durar o impedimento de João Ribeiro Bessa e contando-se o seu exercicio a partir de 1.º do corrente;

atendendo ao que requereu Mario Felicissimo de Albuquerque Maranhão, chefe geral do Ponto do Departamento Comercial do Porto do Recife, resolve mandar contar pelo dôbro para todos os efeitos legais, as férias deixadas de gozar pelo mesmo, correspondentes aos anos de 1926, 1927, 1928, 1929, 1931, 1932, 1933, 1934, 1935, 1936, 1938, 1939, 1940, 1941, 1942, 1943, 1944, 1945, 1948 e 1950;

atendendo ao que requereu Manoel José de Jesus, carteiro, padrão "C", do Departamento Comercial do Porto do Recife, resolve mandar contar pelo dôbro para todos os efeitos legais, as férias deixadas de gozar pelo mesmo, corespondentes aos anos de 1925, 1926, 1927, 1928, 1929 e 1930, nos termos da lei n. 797, de 2 de fevereiro de 1950.

— O governador do Estado recebeu o seguinte telegrama:

De Manoel Borba (Macaparana) — "Inaugurada hoje nova séde Cooperativa presença grande número associados seguida eleição conselho fiscal aclamado unanimemente operações crédito agricultores sempre crescente confiamos grande governador forte ajuda sentido alargar beneficios nossa Cooperativa colocada primeiro plano rêde Cooperativa Estado. Saudações. (as) Bernardo do Egito, Luiz Guedes de Andrade, Antonio Pedro de Almeida e José Targino de Andrade".

JUNTA MEDICA DO ESTADO

A Junta Medica do Estado, está convidando a comparecerem ao Departamento de Saude Publica, ás 13 horas de hoje, os seguintes requerentes:

Maria José de Farias Silva, Zina Amirat Giovanetti, Dinalvo de Oliveira Carvalho, Adelia Pires de Sampaio Nogueira, José Francisco de Vasconcelos, Aureliano Gomes da Silva, Bianor Amaro da Silva, João Monteiro de Lima, João Climaco Filho e Walcinete Gomes Barbosa.

DIRETORIA DA DESPESA

A Diretoria da Despesa do Estado pagará, hoje, das 12 ás 15,30: Alugueis Diversos e funcionários que deixaram de receber nos dias próprios.

— O pagamento ao funcionalismo estadual somente será efetuado mediante apresentação da carteira de identidade.

O MOMENTO INTERNACIONAL

As noticias do armisticio da Coréia são tão contraditorias que não sabemos como explicar o otimismo reinante em Washington, de que em 1º de maio se poderia chegar a bom termo nas negociações. A menos que surja um milagre, não podemos compreender que isso aconteça. As mesmas dificuldades, que até hoje atrapalharam as negociações, continuam de pé. Nenhuma delas foi removida. Nestas condições, antes se impõe a reserva do que a confiança, mesmo porque onde está o russo está a insidia e está a perversidade.

O sr. Mossadegh já chegou á conclusão de que a nacionalização do petroleo, nos termos em que foi feita, representou para o Iran um grave erro. Julgava ele que o Iran facilmente poderia vender o seu petroleo, depois de encampar as instalações da Anglo Iranian Oil Co. Todos os planos de Mossadegh fracassaram, de sorte que o país se encontra numa crise economica de indisfarçavel gravidade.

Que vai acontecer? O Iran é sempre um alvo da cobiça russa. Vamos admitir que os ingleses mantiveram com o Iran um contrato draconiano e que só vantagens com isso lhes advirlam. Vamos concordar que a Inglaterra praticou muitos erros; mas de vez que os Estados Unidos se propuzeram a negociar e a arranjar um modus vivendi, é claro que só poderia ser benefica essa intervenção.

Das duas uma: ou o Iran irá para a orbita democratica ou cairá nas garras russas. Que é que lhe convem mais? E' claro que, girando na orbita democratica, só poderia obter garantias, pois o seu regime não seria alterado e gosaria de sua soberania. Nas garras russas, seria apenas um vassalo a mais.

Os jornais de Paris acentuam que a volta aos Estados Unidos do general Eisenhower vai dar á campanha eleitoral um interesse novo. Numerosos são os americanos que esperam com impaciencia conhecer as opiniões do grande chefe sobre os grandes problemas interiores e exteriores da hora presente. Todavia ha ainda algumas duvidas acerca das intensões imediatas do general. O seu concorrente principal é o senador Taft, cujo prestigio não é desdenhavel.

Se bem que não se conheça ainda o programa de Eisenhower, todavia ele é o homem que disse estas palavras a Churchill: «A Europa não chegará á posição dominante a que tem direito, enquanto o seu territorio permanecer dividido». E com isso ele não se mostrou um isolacionista.

Instrumento providencial

Costa REGO

(Exclusividade do DIARIO DE PERNAMBUCO)

RIÓ — A Organização do Tratado do Atlantico Norte — ou seja, como lhe chamam em abreviatura, a Nato — é uma fôrça preparada com a intenção de preservar a Europa. Mas será isso, apenas?

Psicologicamente e militarmente, é muito mais: é a criação de uma fronteira politica no Oriente Médio e na Asia, uma fronteira sem a qual os instintos soviéticos — ou da Russia, como nação, ela, sim, imperialista — já teriam afogado o mundo na terceira guerra mundial dêste século.

A origem da Organização do Tratado do Atlantico Norte é o programa de recuperação européia pelos Estados Unidos. Esse programa representava um plano de paz, quando ainda havia quem admitisse acabada a guerra; mas se tornou a estrutura mesma do vigor econômico indispensavel á fôrça defensiva cuja presença a Russia provocava.

Hoje, tudo se conjuga. A Russia dizia em 1930, pela voz de Stalin, que "não queria um centimetro de territorio estrangeiro". Mas anexou, em dez anos, aproximadamente 725 mil quilômetros quadrados, onde vivem cêrca de 23 milhões de pessôas, e estendeu sua influencia, na realidade seus dominios, a mais de 100 milhões de individuos em nove países.

Esse fenômeno de incorporação gigantesca manifestou-se precisamente quando o Ceilão, a India, o Paquistão, a Birmania, a Jordania e Israel se separavam do Imperio Britanico; a Siria e o Libano da França; a Libia de qualquer tutela, e as Filipinas dos Estados Unidos. Só a Organização do Tratado do Atlantico Norte podia oferecer, e ofereceu, imediato contraste a essa obra não já de infiltração, mas de ameaça constante a outros países ainda não subordinados.

Desde 1940, a União Sovietica anexou a Lituania, a Letonia, a Estonia; abocanhou Tannu-Tuva; estabeleceu regimes comunistas na Albania, na Polonia, na Romenia, na Bulgaria, na Hungria, na Tcheco-Eslovaquia, a que devemos necessariamente acrescentar a Alemanha oriental, a Coréia do Norte, a Mongolia Exterior e a Mandchuria.

Em face dêsses perigos, os Estados Unidos não deviam cruzar os braços. O americano é hoje no mundo, por singular imperativo das circunstancias, um contribuinte que paga impostos para fortalecer economicamente os povos sob a iminência da agressão russa. O auxilio americano permitiu á Grécia combater os guerrilheiros comunistas. A assistencia militar americana á Turquia ensejou-lhe a resistencia ás pretensões da Russia a uma base nos Dardanelos e á entrega á mesma Russia das áreas de Kars e Ardahan. Graças ao poder militar da Turquia e da Grécia, a Iugoslavia conseguiu assegurar sua independencia não sendo embora uma nação filiada ao bloco dito ocidental. Enfim, sem a pressão das Nações Unidas a Russia não haveria retirado em 1946 suas fôrças do Irão.

A Organização do Tratado do Atlantico Norte não se destina, pois, a salvar unicamente a Europa. E' o instrumento providencial de uma oposição que a Russia encontra nos pontos fráneis do universo onde lhe parece estarem as bases estratégicas de sua politica; é o meio graças ao qual a segunda guerra mundial dêste século não foi até agora continuado nos horrores de uma terceira...

ACIDENTADA A GENITORA DO BRIG. EDUARDO GOMES

RIO, 14 (Meridional) — A genitora do brigadeiro Eduardo Gomes, sra. Geni Gomes, sofreu uma queda, fraturando a perna direita. O acidente ocorreu em Petropolis, sendo a vitima trazida para esta capital e hospitalizada. Segundo as ultimas informações de seu médico assistente, já está apresentando melhoras.

CONGRESSO DE QUIMICA TECNOLOGICA

PORTO ALEGRE, 14 (Meridional) — Instala-se, hoje, o I Congresso de Quimica Tecnológica promovida pela secção riograndense da Associação Brasileira de Quimica. Trata-se do primeiro certame no gênero realizado no Brasil.

INSPETOR DO IMPOSTO DE RENDAS EM PERNAMBUCO

RIO, 14 (Meridional) — O Diretor da Divisão do Impôsto de Renda baixou portaria nomeando Eládio de Barros Carvalho para o lugar de Inspetor do Imposto de Renda em Pernambuco.

COUSAS da CIDADE

SUBURBIOS QUE DORMITAM

Se o trecho da Volta do Mundo viesse a ser pavimentado e se o largo de Dois Irmãos viesse a ser calçado e arborisado, teriamos dado um grande impulso no mesmo tempo aos dois suburbios vizinhos. Suburbios que por muito tempo dormitaram, como dormitou a Varzea, perto de 50 anos.

Dois Irmãos, a despeito da estrada que o sr. prefeito Morais Rego construiu, permanece na modorra. Nenhuma ou quase nenhuma construção nova se vê.

O Monteiro, no tempo da igreja, onde se venerava o martir São Pantaleão, era outra cousa; ou pelo menos parece que era outra cousa. Pelo menos devia haver maior animação. A maxambomba dava-lhe até certa graça e muito movimento.

Somente de Casa Forte em diante, indo para a cidade, é que se notam algumas construções.

Santana melhorou alguma cousa, com a construção da Radio Jornal do Comercio; e se o Parnamerim apresenta grupos residenciais, falta muita cousa, inclusive retificar o calçamento e a amurada do cais, quando o rio dá a volta.

Todo esse trecho é bem tipico da paisagem recifense e oferece muitos contrastes, que valorisam e realçam a triste planicie, que seria o Recife, sem o Capibaribe e os oiteiros dos arredores. Quando faremos tais cousas?

Dizem de Porto Alegre que vão ser invertidos ali 700 milhões de cruzeiros em serviços urbanos, o que botará o Recife num chinelo e lhe arrancará o titulo de 3ª cidade.

Enquanto ficarmos adstritos a pequenas obras publicas, dependentes de um orçamento quase todo destinado a pagar o funcionalismo, só poderemos mesmo tapar os buracos das ruas. — Z.

Um novo governo está à vista do pais

Os problemas criados com o desentendimento interpartidario — Composição politica e adminstrativa

Murilo MARROQUIM

(Retardado).

E' ainda de perplexidade a situação no seio do PSD, em vista da solução dada ao caso da presidencia da Comissão de Finanças. Os parlamentares pessedistas se perguntam, superado o impasse, que foi que o partido ganhou; e inquerem, sobretudo, se o governo ganhou mais alguma coisa com o incidente. A resposta, para as duas questões, é negativa. O partido decididamente perdeu e o sr. Amaral Peixoto necessita empenhar-se a fundo, entre seus correligionarios, a fim de infundir-lhes novas confianças. E o governo, de sua parte, não ganhou mais do que já obtivera; e talvez, até tenha perdido. A crise, com efeito, não existiu em função de composição da maioria parlamentar; a crise resultou de um conflito de interesses politicos entre o PTB e o PSD. De modo que, perdendo ou ganhando o PSD ou o PTB — nenhuma das duas agremiações romperia os elos que as prendem ao bloco governamental no Parlamento. Pois, de sua parte, o presidente da Republica não se envolveu na contenda. E dificilmente poderia fazê-lo — pois de um lado, via o partido que substancialmente lhe dá o maior numero de votos no Parlamento e, de outro, o partido que ele proprio preside. O problema restringiu-se, assim, ao proprio Congresso; mais exatamente, á propria Camara, pois os senadores das duas agremiações não se envolveram na disputa. O partido majoritario falhou, tergiversou, amedrontou-se e perdeu a cartada. E quando os seus chefes anunciam que o fizeram em beneficio da maioria governamental, apenas procuram uma explicação razoavel, mas sem nenhum fundo de verdade.

* * *

A questão poderia ficar restrita ao incidente que termina, não fossem as suas implicações com o desenvolvimento geral da politica. Justamente agora — e de posse de muitas experiencias — a UDN ensaia a sua convenção nacional. Vai realizá-la em situação quase invejavel — quando assiste aos malogros do PSD e vê o PTB em posição critica. A UDN, que esteve tão desorientada na posse de Vargas — e um gesto do presidente teria cindido irremediavelmente a agremiação brigadeirista — encontra-se no momento robustecida. Esse inesperado fortalecimento não resulta de qualquer ação particular do partido, que aliás nada tem feito — inclusive no dominio da oposição. Resulta, sim, dos erros sucessivos cometidos pelos partidos adversarios, que culminam com o desentendimento franco no Congresso e fora dele. A UDN, no caso, empregou uma tecnica do proprio Vargas, a qual tem oferecido ao presidente excelentes resultados: omitiu-se, contando com as vacilações, a falta de lucidez e as paixões dos inimigos. Já agora, com muito mais franqueza e até com um pouco de coragem, a UDN confessa que vacila entre a posição mangabeirista, que significa a oposição sistematica, e a posição do sr. Soares Filho, que é de espectativa, no sentido de não alarmar o adversario e obrigá-lo, com muita antecedencia, a arregimentar-se para as futuras pelejas.

Tivesse Vargas, pouco depois de empossar-se, realizado a esperada verificação de poder no seio de todos os partidos, e a UDN, por mais da metade de sua representação, teria ficado sem duvida com o governo. O presidente não o fez, por que iniciara a experiencia politica de um poder de compromisso inter-partidario — procurando, sem ferir os partidos, atrair a boa vontade geral dos mesmos a obra administrativa. Todos sabem o que ocorreu, um ano depois: o proprio bloco majoritario no Parlamento, do qual tantos quiseram participar, não recebendo convites, ficou enfraquecido. Repentinamente, a maioria se tornou indecisa e quase atingiu os limites do caotico; o governo passou a ser acintosamente derrotado em votações secretas. O mais bisonho observador da politica verifica facilmente as causas da crise: o governo inter-partidario não ofereceu a Vargas uma base politica nacional determinada, consciente, objetiva e decidida. Pelo contrario, todos se julgaram com o direito de tudo exigir do presidente; criou-se o problema das prioridades partidarias. O PSD argumentava com a sua representação aritmetica; o PTB com a sua filiação sentimental; o PSP com a sua ajuda á vitoria de Vargas. Essa peleja não terminou e a recente derrota do PSD, no caso da presidencia da Comissão de Justiça, o demonstra sem rebuços.

* * *

Vargas, de posse de verificações tão claras, começa a viver um novo capitulo de sua administração e de sua politica. Tem necessidade de um governo com correspondencia politico-partidaria. Necessidade ainda mais premente, em vista dos rumos que o problema da sucessão começa a descortinar. A recuperação da unidade dos partidos do bloco majoritario terá de corresponder a um novo exame da propria composição do governo. Em resumo um novo governo está á vista.

FATOS DIVERSOS

Entrada de feridos no Pronto Socorro

Foi vitima o operario de horrivel acidente do trabalho ocorrido na Fabrica Yolanda — Cêna de sangue em Campo Grande — Atropelamentos — Morreu no P. S. a vitima da agressão do "Sitio do Caiara" — O "caso" do jogador Djalma no Posto da Assistencia — Outras ocorrencias policiais

Ontem, no Pronto Socorro, como consequencia dos diversos acidentes de que foram vitimas, tiveram de submeter-se aos curativos de urgencia as seguintes pessoas:

A's 6,45, Maria José dos Santos, de 21 anos, solteira, domestica e domiciliada na Travessa do Limão, n. 17, suburbio de Campo Grande (ferimentos contusos da cabeça). Contou que foi vitima de uma agressão ocorrida em Campo Grande.

A' 10,15, Hanald de Oliveira Willy, de 17 anos, solteiro, operário e morador á avenida José Rufino s|n., em Areias (queimaduras dos 2.º e 3.º gráus no braço, ante-braço e mão direita; terço superior da côxa do mesmo lado; baixo ventre, alem de amputação traumática dos dêdos da mão direita e queimaduras dos 2.º e 3.º gráus dos dêdos do pé do mesmo lado). Esse operario, ora recolhido, em estado gravissimo, á Casa de Saúde Santa Inês, foi vitima de horrivel acidente do trabalho no recinto da «Cia Fabrica Yolanda», na Estancia.

— A's 12,40, Severino Martiniano da Silva, de 24 anos, solteiro comerciário e residente á rua Vidal de Negreiros, n. 80, em S. José (contusões no dorso do pé direito, com suspeita de fratura, alem de escoriações generalisadas). O atropelamento de que esse auxiliar do comercio foi vitima ocorreu á rua do Livramento. Finalmente:

— A's 14 horas, Severino Venancio da Silva, de 24 anos casado, operario e com domicilio á rua Princesa Izabel, n. 190, na Boa-Vista (contusões e escoriações generalisadas). Foi vitima de um acidente de veiculo á rua Princesa Isabel.

Esses pacientes tiveram os curativos de urgencia aplicados pelos cirurgiões: Valdemir Lopes, José Schuller, Rui Batista e Passos Filho, auxiliados pelos drs. Orimar Ramos, Marcelo Costa Lima, Francisco de Assis e José Rodrigues.

Morreu o soldado da Aeronautica no Pronto Socorro

No Pronto Socorro, onde estava recolhido desde a tarde da ultima sexta-feira, veio a morrer, ás 16 horas de ontem, o soldado da F.A.B., Geraldo Pinheiro, solteiro de 19 anos e residente á 2.ª Travessa da rua N.ª S.ª da Saúde, em Bomba Grande.

Esse militar, durante uma refrega por ele proprio provocada, no lugar «Sitio do Caiara», suburbio da Iputinga, recebeu quatro tiros deflagrados pela arma do guarda-civil José Andrade de Freitas. O fato ocorreu quando o policial, no desempenho das funções, acabára de prender em flagrante o sr. José Bandeira de Melo, comerciante e morador na Vila Pinheiro, então armado de uma pistola tipo «mauser» F.N.

O negociante fôra desacatado e agredido fisicamente, minutos antes, pelo referido soldado da Aeronautica, que estava provocando a todo mundo naquela localidade, após várias libações alcoolicas.

Disposto a revidar a agressão sofrida, José Bandeira de Melo retirou-se para seu domicilio, onde foi armar-se. No trajeto entre sua casa e o lugar onde deixára Geraldo, com quem pretendia brigar, o negociante foi interceptado pelo guarda-civil que soubera achar-se o mesmo armado.

Nesse meio tempo, Geraldo aproximou-se do policial e do infrator da Lei, e procurou tomar o preso das mãos de José Andrade, que a isso se opôs. Daí, degenerar em luta foi coisa de instantes.

Vendo-se desarmado do seu «casse-tete» e após algumas bordoadas, o guarda-civil teve de fazer-se no seu revolver, que deflagrou contra Geraldo Morais Pinheiro.

— O sepultamento desse militar deverá verificar-se na manhã de hoje, no cemiterio de S. Amaro, depois de cumpridas as formalidades legais.

O "caso do jogador Djalma no Posto da Assistencia

Com alusão ao acidente esportivo de que o «scratchman» Djalma, do selecionado pernambucano, foi vitima, domingo, na Praça de Esportes da Ilha do Retiro, ontem á tarde, no Pronto Socorro, o reporter do «DIARIO» ouviu de vários cirurgiões e clinicos o seguinte esclarecimento:

Não houve, propriamente, chamado de urgencia para o jogador Djalma, desde que nenhum telefonema o funcionario de serviço recebeu. Contudo, com os médicos e doutorandos presentes ouviam a transmissão do jôgo no receptor que têm na sala de estar, o inspetor-clinico Heitor Fonte determinou a ida urgente de uma ambulancia até ao campo da Ilha do Retiro.

A vitima chegou, minutos depois, ao P.S. em companhia do medico Braulio Pimentel ,da propria F.P.D., facultativo este, aliás, que já pertenceu ao hospital de sangue da cidade, e ali foi examinada pelo cirurgião Luiz Ribenboim. Constatou este que Djalma sofrera fratura «cavada» da arcada zigomatica, e foram-lhe prestados, na mesma ocasião, os curativos necessarios.

Posteriormente o médico Braulio Pimentel solicitou do seu colega Luiz Ribenboim fosse batida uma chapa no aparelho de «raio X», muito embora soubesse que tal medida não demandava urgencia. Alem disso os exames radiologicos são feitos quando se trata de um indigente ou, então, de pessoa que vai ficar sujeita ao ambulatorio de Traumatologia do Pronto Socorro.

Compreende-se, pois, que para o paciente Djalma, «scratchman» do quadro da F.P.D., não se podia avocar nenhuma das duas hipoteses em tela, daí concluir-se, apenas, que houve exploração nas informações dadas ou prestadas aos vespertinos e ás emissoras da cidade.

Dois suicidios

Sabado e domingo, verificaram-se no Recife dois impressionantes suicidios e de ambos a policia tomou conhecimento.

O primeiro ocorreu, sábado á tarde, no recinto do Hospital de Alienados, onde o pensionista de 1.ª classe, Nabucodonosor Miranda Soares, com familia domiciliada a rua da Aurora, n. 1070, acabou com a vida.

Encontrando-se sozinho em seu quarto, aproveitou a ocasião e se enforcou com o barbante do pijama.

Esse cavalheiro fôra recolhido ao manicomio, há pouco tempo, em vista de apresentar fortes sintomas de alienação mental, e a conselho do medico de sua familia.

A ocorrencia foi comunicada ao delegado de plantão na Secretaria da Segurança pelo interno daquele estabelecimento, que lhe contou ter encontrado Nabucodonosor sem vida, no quarto que ocupava.

— Deocleciano Severino da Silva, comerciario, casado, de 19 anos e com residencia á Travessa de São Miguel, n. 108, foi o outro suicida.

Esse auxiliar do comercio, encarregado das vendas de querosene de uma das companhias, chegára em casa sem nada depetar. Dirigiu-se para uma dependencia e ali bebeu o conteúdo de um copo, ao qual adicionara formicida.

O motivo do tresloucado gesto desse comerciario foi por estar faltando 12 mil Cruzeiros na prestação de contas a fazer, no escritorio da companhia para que trabalhava.

Seu sepultamento verificou-se, ontem á tarde, depois de cumpridas as formalidades legais.

Ausencia de policiamento em Tejipió

As familias residentes em Tejipió encontram-se cada vez mais alarmadas com a falta de policiamento que ali se observa.

Ainda ante-ontem, como prova disso, a «Sorveteria Veneza» e o «Bar Guanabara», ambos localizados á rua Falcão Lacerda, no largo daquele suburbio, foram locais dos disturbios provocados pelo contumaz desordeiro apelidado por «Mangulto».

Esse malfeitor, depois de várias libações alcoolicas, primeiramente praticou desordens no

(Conclúe na 11.ª página)

S. A. TUBOS BRASILIT
Av. Barbosa Lima, 149 - 2.º andar - Fone 9-777
RECIFE

NOTICIAS DO PORTO

Navios entrados ontem, esperados hoje e amanhã

Ontem, registrou-se em nosso porto o seguinte movimento de entrada de navios:

— Rio Ipiranga, brasileiro, procedente do norte, entrou ás 8 horas, atracando ao armazem 18.

— Loide Venezuela, brasileiro, procedente da Europa, entrou ás 7,40 horas, armazem 7.

— Coby, brasileiro, entrou ás 8,15 horas, sem armazem.

Hoje estão sendo esperados:

— Loide Nicaragua, brasileiro, vem da América, armazem 1.

— Santa Helena, brasileiro, vem do norte, sem armazem.

— Bravo, brasileiro, vem do sul, sem armazem.

Amanhã:

— Alcantara, da Europa.
— Loide S. Domingos, do sul.
— Almirante Alexandrino, do sul.
— Jaboatão, do norte.
— Rodrigues Alves, do norte.
— Farrapo, do norte.

Caminhões GMC

Mais anos de serviço lucrativo — eis o primeiro característico dos caminhões GMC! Inteiramente fabricados para solucionar todos os problemas do transporte dentro de bases mais econômicas, os caminhões GMC oferecem agora novas e sensacionais características técnicas! Os caminhões GMC, mais reforçados e mais poderosos, trazem uma cabina inteiriça de aço, ampla e confortável, chassi de vigas profundas e super-resistentes, direção macia com setor sôbre esferas recirculantes... — e uma infinidade de outras inovações que o tornam o caminhão ideal para qualquer carga em qualquer estrada!

levam mais cargas!

trazem mais lucros!

PRODUTO DA
GENERAL MOTORS DO BRASIL S. A.
PARA VENDAS E SERVIÇOS PROCURE OS CONCESSIONÁRIOS GMC EM TODO O PAÍS

NOTICIAS DO FORO

TRIBUNAL DE JUSTIÇA DO ESTADO

Reunião de ontem

Reuniu-se, ontem, sob a presidencia do des. Genaro Meira Freire, o Tribunal de Justiça do Estado, com a presença de todos os seus membros e do procurador geral do Estado.

Depois da leitura e aprovação da ata da reunião passada, o vice-presidente do Tribunal, no impedimento do efetivo, submeteu a discussão e aprovação o requerimento de férias do des. Genaro Meira Freire, sendo aprovado.

Em seguida em vista de haver mais petições a relatar, passou-se ao julgamento dos feitos constantes da pauta, vindo primeiro lugar as seguintes revisões:

Relatada pelo des. Thomaz Wanderley:

Revisão criminal n.º 39.856 — Recife. Requerente, Benicio Pereira Filho. Requerida, a Justiça Publica. Preliminar e unanimemente não se tomou conhecimento.

Relatada pelo des. João Jungmann:

Revisão criminal n.º 39.424 — Gravatá. Requerente, Sebastião Alves da Silva. Requerida, a Justiça Publica. Desprezada unanimemente o pedido de não se tomar conhecimento da revisão porque a sentença não passou em julgado; desprezada ainda a segunda preliminar de não se conhecer do recurso porque o réu não se encontra preso, contra os votos dos desembargadores relator, João Tavares, Nestor Diogenes e Corrêa de Araujo; De meritis julgou-se improcedente por unanimidade de votos.

Por ultimo, foram submetidos a julgamento os embargos opostos ao acordão na apelação civil desta capital, pela Auto-Viação Amorim, na ação de indenização proposta contra essa companhia, por José Pedro Barreto, vitima de um acidente de tráfego, na avenida o qual lhe custou fraturas e vários dias de hospitalização.

A ação foi ganha pelo autor na primeira e segunda instancias, sendo que no ultimo julgamento, houve um voto divergente, o do des. Neves Filho que não reconhecida culpa da ré no fato, pois para o mesmo não havia contribuido.

A alegação de haver a ré, ora embargante, negligenciado, admitindo a seu serviço, um motorista de prontuário sujo, não estava devidamente provada; o atropelamento de que o motorista era acusado, anterior ao caso dos autos, não estava apurado, não havia siquer denuncia e nem mesmo constava apreensão de carteira.

O Tribunal contra os votos dos desembargadores Neves Filho, João Jungmann e Orlando de Aguiar, desprezou os embargos, confirmando o acordão embargado, em virtude do qual foi a ré condenada a pagar o que fôr apurado na liquidação da sentença.

O advogado Rui Antunes, da tribuna, sustentou a decisão embargada.

Alguns colegas do Instituto de Medicina Legal, justamente indignados, mostraram-me um artigo, em serie, do sr. J. A. Corrêa de Araujo, sob o titulo "Exames médicos-legais", no qual o autor faz desairosas e levianas criticas aos legistas do Estado e ás suas pericias, atingindo, tambem, á direção desse departamento.

Compete-me portanto fazer a defesa do Instituto de Medicina Legal, alvo da critica precipitada do autor de "Exames médicos-legais", iniciativa que tomei porque nunca me permiti a comoda atitude de não combater áqueles que escrevem para um publico seleto e esclarecido, informando-o mal, por transmitirem o que ouviram dizer e não o que verificaram.

Encararei aqui, apenas, o aspecto administrativo que me toca, na certeza de que os colegas peritos irão se defender, porque, diretamente, foram ofendidos na sua idoneidade técnica e cientifica. Aliás, essa atitude nossa se coaduna com a orientação que imprimi, durante a minha direção no Instituto, de conferir integral autonomia técnico-cientifica aos médicos legistas.

Para quem não léu o artigo citado, transcrevo o trecho ofensivo e malfeito: "Temos aqui um Instituto de Medicina Legal, que fornece peritos para os exames a que se procedem no fôro civil como no criminal. Mas são eles quase sempre clinicos com outras especialidades, sem o estágio necessario ás funções periciais, porisso que são constantemente substituidos, de modo que não se especializam na dificil função de médico legista. Daí a deficiencia de seus laudos quando não contrarios á lei e ás provas dos autos em que são eles decretados. Em materia de acidentes do trabalho, de que me ocuparei noutro escrito, o caso assume graves proporções, como veremos em processos submetidos ao julgamento do Tribunal de Justiça de Pernambuco".

O quadro de peritos do Instituto é constituido de seis médicos legistas e de dois adjuntos. Dos seis legistas: dois são cirurgiões; dois ginecologistas; um clinico geral; um radiologista. Os dois adjuntos são: um cirurgião e outro clinico geral.

Não há — repto para que me provem o contrario — em qualquer parte do mundo, Universidade nem Faculdade que diplome médicos legistas. Todos são formados em medicina e depois ou se especializam em cursos apropriados ou, — o que é mais comum, — praticam como ajuntos ou "attachés" nos Institutos de Medicina Legal.

Aqui em Pernambuco os médicos estudam essa especialidade na Faculdade de Medicina, cujo catedratico é o prof. Lins e Silva, tendo ainda como livre-docentes, os profs. Teodorico de Freitas e Salgado Calheiros. Si essa disciplina é "elementarmente ensinada", como denuncia o articulista, dou a palavra aos ilustrados professores. Eu de mim, devo muito do que sei dessa materia aos ensinamentos, proficientemente, ministrados pelo decano prof. Lins e Silva.

No Estado, as opiniões mais acatadas em Medicina Legal, que já passaram pelo Instituto, foram as dos profs. Frederico Curio, Ascanio Peixoto, Lalor Mota, Arsenio Tavares, etc., que eram cirurgiões e urologistas. Nenhum foi diplomado, especialmente, como legista.

Quanto ás especialidades dentro do quadro dos legistas, esta é a primeira e unica restrição que conheço. Para nós, tem sido ideal. Com efeito, quem melhor que um legista obstetra poderá fazer uma pericia de parto? Num paciente portador de uma molestia profissional, quem, sinão um legista clinico, mais propriamente indicado para proceder a pericia? Nas lesões pessoais um legista traumatologista desempenhar-se-á melhor que qualquer outro.

A assertiva de que "são eles (os peritos) quase sempre clinicos, sem estágio necessário ás funções periciais, porisso que são constantemente substituidos, de modo que não se especializam na dificil função de médico legista", não exprime, absolutamente, a verdade. Indica um alheiamento completo do assunto que escreve, e, sobretudo, uma opinião leviana, como vou provar.

Todos os médicos legistas do Instituto fizeram estágios, gratuitamente, como adjuntos, variando esse estágio entre um e nove anos; bem como o que menos tempo desempenha a função no cargo efetivo de médico legista, conta três anos, como demonstro no quadro abaixo, cuja fonte onde colhi esses dados está á disposição do interessado no arquivo de Instituto de Medicina Legal ou na Diretoria da Fazenda.

Prof. Teodorico de Freitas, 1 ano de adjunto e 23 anos de legista; dr. Heraldo Selva, 2 anos de adjunto e 17 anos de legista; prof. Arnaldo Marques, 2 anos de ajunto e 16 anos de legista; dr. Paulo Campos, 2 anos de ajunto e 15 anos de legista; dr. Paulo Amaral, 9 anos de adjunto e 7 anos de legista; dr. Salgado Calheiros, 9 anos de adjunto e 3 anos de legista; dr. Antonio Zirpoli, 5 anos de adjunto; dr. Evaldo Altino, 3 anos de adjunto.

Pelo exposto, verifica-se o que afirmo anteriormente, acrescida a circunstancia de que dois dos médicos legistas atuais fizeram estágio de nove anos e um dos adjuntos presentes tem cinco anos. Si o exercicio de uma função, por tantos anos, não é estágio mais que suficiente para especializar-se nela, só mesmo um diploma ou um certificado resolveria...

Quanto a serem "constantemente substituidos" é outra afirmativa "por ouvir dizer", pois a "equipe" de peritos é uma só — e tão poucos para o acumulo de trabalhos — variando, apenas, a designação, em casos especiais, previstos na lei.

Há uma circunstancia muito honrosa para o Instituto de Medicina Legal, tão estranha e acremente ofendido. Da sua "equipe" de peritos já ingressaram, por concurso, na Faculdade de Medicina da Universidade do Recife, como professores livre-docentes de Medicina Legal, dois legistas, os drs. Teodorico de Freitas e Salgado Ca-

(Conclúe na 11.ª página)

DOENÇAS DE SENHORAS
-OPERAÇÕES-VIAS URINARIAS-
DR. PAULO AMARAL
Ed. Ouro Branco-Sala 705
DAS 10 AS 12 - 16 AS 18 HORAS

FUTEBOL PRAIEIRO — INSTRUÇAO

Por iniciativa do sr. José de Barros Lins, diretor do Orfanato "Ceci Costa", no Salgadinho, será dentro em breve instalada a "Escola Professor Manoel Ribeiro", no lugar denominado "Agua-Fria de Fragoso", deste municipio, que tem como finalidade a educação de crianças de ambos os sexos.

A instituição conta com o integral apôio do prefeito Alfredo Lopes da Camara Municipal, e de pessoas de elevada projeção social do municipio, esperando tambem a valiosa cooperação de todos os homens de boa vontade e daqueles que desejam o desenvolvimento da cultura em nossa terra.

Temporada Invernosa de Bola

Realizou se, ante-ontem, o torneio inicio da Temporada Invernosa de Bola (TIB), agora sob os auspicios da Liga Olindense de Desportos.

A's 9 horas pisavam o tapete amarelo de Praembu, na praia de São Francisco, as equipes do Guajá, Cuculta Jacaré, Arranca Dente e Gostosão. Como nos anos anteriores, o publico superlotou as dependencias do estadio, dando, assim, mais uma vez, prova de quanto é simpatizada a temporada invernosa.

O primeiro jogo foi realisado entre as equipes do Cuculta x Gostosão, vencendo o Gostosão por decisão de penalties. Logo em seguida teve lugar a disputa entre as equipes do Jacaré x Arranca Dente, vencendo o Jacaré por decisão de penalties. O terceiro jogo foi travado entre as equipes do Gostosão x Guajá, vencendo o Guajá tambem por decisão de penaltes. A finalissima após o descanso regulamentar, foi disputada entre as equipes do Jacaré x Guajá, vencendo o Guajá, pelo escore minimo, sagrando-se campeão do torneio.

Atuaram como juizes os desportistas Fernando Becão e Valdeque Lisboa.

Entre as senhoras presentes, foi feito sorteio de valiosos brindes, oferta do sr. Cristovão da Fonseca, vereador Arlindo de Souza e dos irmãos Nassari e João Hazin.

A taça a que fez jus o Guajá, ofertada pelo desportista José Moreira, presidente do America Futebol Clube, será entregue oficialmente ao presidente do Guajá, sr. Geraldo Didiêr, no proximo sabado.

Aos atletas do Guajá e diretores da TIB o desportista Pio oferecerá um cock-tail em sua residencia no verão em Olinda.

Animais a solta

Está a exigir uma rigorosa providencia da fiscalização a presença de animais a solta nas ruas da cidade. Nas extremidades da zona urbana, ha pessoas que transformam a via publica em criatorio; e assim é comum serem encontrados bodes, cabras, carneiros e bois pastando tranquilamente, e mais tranquilamente ainda devastando as plantações com que pessoas humildes tratam de prover a subsistencia de suas familias.

Nas principais ruas, cães vadios vivem a derrubar, pela manhã, os vasilhames de lixo, concorrendo dessa forma, para o emporcalhamento das calçadas; e, no resto do dia, constituem-se eles uma constante ameaça á integridade fisica dos transeuntes que estão sempre correndo o risco de investidas e dentadas.

Bastaria que a Prefeitura fizesse retornar á atividade o seu serviço de correição de animais, e a situação estaria planamente resolvida.

Cartaz

OLINDA — "Jezebel", com Bette Davis.

DUARTE COELHO — "O radio da morte" (uma aventura de Charlie Chan), com Roland Winters.

DR. MANOEL CAETANO DE BARROS
NEUROCIRURGIA
De regresso do seu estagio na Inglaterra e Suécia, avisa aos seus clientes e amigos que reabriu consultorio á Av. Guararapes, Edificio Sto. Albino, 7.º and., reassumindo a sua clinica cirurgica das doenças do cerebro e da medula, epilepsia, traumatismo craneano, cirurgia da dôr e das doenças mentais.
Residencia: Rua das Fronteiras, 75.

DEFENDA O MAIS FRACO

COM O MAIS FORTE DETEFON
O SUPER INSETICIDA!

Diário SOCIAL

ASTRAL DO DI

por HAGA SWAMI

15 de abril

Lua e Jupiter favorecem dinheiro, leis, esportes, viagens, alimentação, no periodo matutino.

OS NASCIDOS NESTA DATA — Possuem faculdades juridicas. Serão ricos.

O PRECEITO DO DIA

NADA DE CONFUSÕES

A vacina antivariólica não imuniza o individuo contra a varicela ou catapora; tampouco está imunizado contra a varíola quem teve catapora.

Submeta-se à vacinação antivariolica, para manter-se imunizado contra a varíola. — SNES.

ANIVERSARIOS

FAZEM ANOS HOJE:

A senhora: Nise Portela Barbosa, esposa do sr. Floriano Peixoto Barbosa.

A senhorita: Yale, filha do sr. José Matutino e de sua esposa, sra. Nadir Castelo Branco.

Os senhores: Eufemius Bruscky; Helio Barbosa Lima.

As meninas: Katia Tatiana, filha do sr. Eufemius Bruscky e de sua esposa, sra. Graziela Barbosa Bruscky; Eliane, filha do sr. Raul Paulino de Figueiredo e de sua esposa, sra. Nair Bastos de Figueiredo.

Os meninos: Itamar, filho do sr. Jaime Salgues e de sua esposa, sra. Verbena Coutinho Salgues; Ernani, filho do sr. M. Vainer e de sua esposa, sra. Lola K. Vainer.

CASAMENTOS

Firmino Jobelino de Siqueira, segundo oficial privativo do registro civil de casamentos, afixou no Palacio da Justiça, sala 54, editais de proclamas dos seguintes contraentes: Walter Ribeiro de Lima e Ridner Pinho Rabelo; Gert Uchôa Muller e Maria das Vitorias Teixeira Moreira; Augusto José Corrêa Gondim e Irene Corrêa de Oliveira; João de Azevedo Vasconcelos e Maria Antero da Silva; Pedro Francisco dos Santos e Antonieta Maria de Santana; Euclides Bomfim e Helena Ferreira da Silva; Sebastião Vicente da Silva e Eulina Maria José da Silva; João Pereira da Silva e Antonia Maria Clemente; José Francisco da Silva e Maria das Dores Silva; Mauro Pugliesi Branco e Nelly Souto Carneiro da Silva; Valdeci Barbosa da Silva Peixoto e Maria Cosma de Melo; Severino Alves de Lucena e Rosa Olindina dos Santos; João de Melo Rozendo e Elvina Moreira, solteiros, naturais deste Estado e residentes nesta cidade.

NASCIMENTOS

Na Casa de Saúde Santa Rita, nasceu, no dia 12 do corrente, o menino Fernando Antonio, filho do sr. Clovis Marques e de sua esposa, sra. Lizete Costa Lima Marques.

— Na residencia dos avós maternos, em Caruarú, nasceu, no dia 11 do corrente, o menino Israel, filho do sr. Manoel Teixeira e de sua esposa, sra. Alinete Lucas Teixeira.

— Na Maternidade do Derby nasceu ante-ontem, o menino Marcos, filho do dr. Ovidio Montenegro, cardiologista nesta capital, e de sua esposa, sra. Salania Tavares Montenegro.

VIAJANTES

Via aérea, e acompanhado de sua genitora, segue, hoje, para o Rio, afim de submeter-se a uma intervenção cirurgica, o sr. Edmar Torres Gonzaga.

— Acompanhado de sua esposa, sra. Beatriz Barreto, encontra-se no Recife, procedente do Rio, o sr. Paulino Barreto.

BODAS DE PRATA

O sr. Mario Torres de Melo e esposa, sra. Rosa Elizabete Torres de Melo, comemoram, amanhã, suas bôdas de prata. Em regosijo pela data, os filhos do casal farão celebrar missa, em ação de graças, ás 7.30, na igreja de São Francisco.

DIVERSAS

O sr. Wellington Henrique Campos e esposa, sra. Nierce Lopes Campos, comemoram, no dia 10 ultimo, o aniversario de casamento. Em sua residencia, á rua Tomaz Gonzaga, 116, no Cordeiro, o casal recebeu as pessoas de suas relações.

— O casal José Romaguera recebe hoje aos seus amigos por motivo do aniversario do seu filho Jorge.

— Festejando o natalicio de sua filha, srta. Elizabete Boardman, o sr. José Boardman, gerente da agencia do Banco da Lavoura de Minas Gerais, nesta capital, e sua esposa, sra. Eni Villar Boardman ofereceram recepção ás pessoas de sua amizade, em sua residencia á rua do Futuro, 628.

— Por motivo do 20.º aniversario do seu casamento, que ontem transcorreu, foram muito felicitados o sr. Marcos Schnaider, comerciante nesta cidade, e sua esposa, sra. Mira Schnaider. O casal recebeu os amigos e parentes em sua residencia, á rua Velha, na Boa Vista.

— O casal M. Wainer recebe, hoje, as pessoas de suas relações, em sua residencia, por motivo da passagem do aniversario do seu filho, o menino Ernani.

— Por motivo do seu aniversario natalicio, foi cumprimentado, ontem, o sr. Luiz Milton de França Pereira, escrevente do 4.º cartorio civil do fôro desta capital.

FALECIMENTOS

— Em Salvador, na Bahia, onde, há muitos anos, exercia o cargo de coletor federal, faleceu, terça-feira ultima, o sr. José de Lima.

Pernambucano, aqui constituiu familia. Residiu durante muitos anos em Timbaúba, exercendo atividades politicas no tempo de Jader de Andrade.

Deixou varios filhos, entre eles o padre Daniel Lima, professor da Faculdade de Filosofia de Pernambuco e colaborador do DIARIO DE PERNAMBUCO.

Repercutiu dolorosamente o falecimento ocorrido, ontem, ás 17 horas, no Sanatorio do Recife, onde se achava internado, há varios dias, o conhecido radialista pernambucano Helio Peixoto, diretor do radioteatro da TAMANDARÉ.

Helio Peixoto fôra vitima, há cerca de dois meses, de um lamentavel desastre. Quando esperava transporte que o conduzisse á cidade, foi colhido por um onibus da Autoviaria, que o atirou, desacordado, ao solo. Transportado ao Pronto Socorro, foi submetido a melindrosa intervenção cirurgica, a que não faltou inclusive a generosidade de grande numero de amigos para a doação de sangue.

Pouco tempo depois, Helio Peixoto foi internado ao Hospital do Centenario e, posteriormente, ao Sanatorio do Recife, onde vinha experimentando, nos ultimos dias, certa melhora. Seu estado de saúde, porém, seriamente abalado pelo violento choque recebido, não suportou, vindo a falecer ontem.

Contava 27 anos de idade, deixou viuva a sra. Piedade Peixoto e dois filhos menores.

O sepultamento será efetuado, hoje, ás 9.30, no Cemiterio de Santo Amaro, saindo o feretro do local onde se verificou o obito. Os funerais serão realizados ás expensas dos «Diarios e Radios Associados».

RETRATO DO DIA

Ricardo e Marilena, filhos do jornalista Fernandes de Barros, dos «Diarios Associados» do Rio de Janeiro, e de sua esposa, sra. Guiomar de Albuquerque Maranhão Fernandes de Barros, após sua primeira comunhão realizada, na matriz de Paudalho

RECEPÇÃO

Uma recepção muito bonita a que o almirante e a senhora Harold Cox ofereceram, domingo, ao comandante e oficialidade do cruzador Tamandaré, a estas horas na sua "home trip".

A residencia apanhou o que a cidade tem de, socialmente falando, credenciado; além dos "big wigs" da administração civil, os dignitarios das forças armadas, corpo consular, industriais, homens de letras, professores, banqueiros, jornalistas e o pessoal inglês, norte-americano e francês, familiar ás recepções dos nossos clubes e salões.

Foi a mais concorrida das "parties" de testemunho do casal Cox. Tão cordial correu a festa e tão gentil o casal anfitrião que ninguem se afastou da casa á hora programada.

Diversos "toasts" de satisfação mutua foram levantados entre o almirante e seus convidados de honra e entre estes e seus anfitriões.

Arranjos especiais de flores e mesas decoradas com gosto e apuro deram colorido e alacridade ás salas. O serviço de buffet foi impecavel, os "appetizers" saborosissimos e o louro quimado do "scoth" esteve rapidamente á disposição, ao primeiro estalar dos dedos. Oficiais garbosos e amaveis ajudaram a manter o superlativo encanto que caracterisou a recepção do grande comandante do Terceiro Distrito Naval.

Presentes: o governador do Estado e a senhora Agamenon Magalhães; o brigadeiro e a senhora Ivo Borges; o secretario de Estado e a senhora Armando Monteiro Filho; o secretario da Segurança e a senhora Roberto de Pessoa; o capitão de mar e guerra Paulo Bosisio e oficialidade do "Tamandaré"; o capitão de mar e guerra e a senhora Luis Felipe Pinto da Luz; o capitão de mar e guerra e a senhora João Antonio Marques; o capitão de mar e guerra e senhora Raimundo da Costa Figueira; o capitão de corveta e a senhora Silvio Guimarães Barreto; o consul dos Estados Unidos e a senhora Francis Lineaweaver; o comandante e a senhora John Quincy Adams; o jornalista e a senhora Anibal Fernandes; os senhores e as senhoras Arthur Deuchfield, Jonathan Ford, F. Berlowitz, Gilberto Freyre, Julio Gonçalves, Arthur Coutinho, Robert Harley, Axel Lundgren, João Pereira Borges, Misael Montenegro, José Bandeira de Oliveira, Armando Quiroz Monteiro, Isaac Gondim, Pedro Paulo Mineiro Dias, Robert Riordan, F. J. Quilton, Mario de Souza, Luis da Rosa Oiticica, Jordão Emerenciano, Vitorino Maia, Francis Townsend, Ulisses Freyre, W. J. Neisel; o coronel e a senhora Braulio Guimarães; o consul da França e a senhora Albert Dahout; o coronel José Bezerra do Amorim e consul e a senhora Jack Ayres; o senhor Apulcro de Assunção, a cronista Isnar de Moura; o senhor e a senhora Aguinaldo Lins; a srta. Ruth Hillis; o sr. Harold Henry Herbert; o senhor Oscar Barbosa; o adido cultural, Francis Townsend o senhor e a senhora Albert Joseph Dohertu; o senhor e a senhora Wilson; o coronel e a senhora Archinald Douglass Odom; o tenente-coronel aviador Roberto Faria Lima; o senhor e a senhora Caio Gouveia da Cunha; o coronel José Bezerra do Amorim e outros nomes que escaparam á anotação.

ESCRITOR LUIZ DA CAMARA CASCUDO

Esteve domingo no Recife o escritor Luiz da Camara Cascudo, que veio assistir á chegada da yole de quatro remos, pilotada por cinco jovens rio-grandenses-do-norte e ás festividades ao cruzador "Tamandaré".

O almirante Harold Cox enviou-lhe o seguinte telegrama: "Desde que o pai não poude estar presente, gostei de ver o seu filho Fernando, a bordo do cruzador "Tamandaré", saudando a Marinha, quando o navio salvou a terra brasileira, no largo da bahia "Tamandaré". Abraços (a) COX.

Camara Cascudo voltou ontem a Natal, tendo recebido aqui muitas homenagens de seus amigos.

DESENVOLVIMENTO DA TELEVISÃO NOS EE. UU.

WASHINGTON, 14 (U.P.) — O governo norte-americano deixou a porta aberta para que o país tenha mais de duas mil estações de televisão em cerca de mil e duzentas cidades, que em sua maioria não possuem agora nenhuma estação.

OBJETOS ESTRANHOS NOS CÉUS NORTE-AMERICANOS

NOVA YORK, 14 (U.P.) — Informam de Minneapolis que objetos estranhos foram observados n céus dos Estados de Minesota e Winsconsin. Essa revelação foi feita agora, embora as aparições já se verificassem no mês de outubro último. O superintendente da construção de balões para os laboratórios de pesquisas aeronauticas, sr. Penral Mills, que seguiu as evoluções dos objetos estranhos de bordo de um avião, disse que não pode afirmar que fossem aviões interplanetarios, nem voadores, pois pura e simplesmente não sabe o que era.

USE PASTA DENTIFRICIA

Forhan's

NÃO CUSTA MAIS QUE OS DENTIFRICIOS COMUNS

VIDA RELIGIOSA

O DIA DA IGREJA

O DIA DA IGREJA

14 DE ABRIL — **Duplice de 1.ª classe — Missa propria, Gloria, Credo, Prefacio como no domingo. No dia de hoje se comemora S. Justino. Estudando os varios sistemas filosoficos, chegou a conhecer a verdadeira filosofia cristã. Desde então foi ardoroso defensor da fé em Jesus Cristo, escrevendo duas preciosas «apologias» em defesa do Cristianismo.**

EVANGELHO (São Lucas, 12, 2,8) — Naquele tempo, disse Jesus a seus discipulos: Nada há tão oculto que se não venha a descobrir, e nada escondido que se não venha a saber. Pois as cousas que dissestes nas trevas, serão ditas ás claras; e o que falastes no ouvido, no recondito de vossos cubiculos, será apregoado de cima dos tetos. Digo-vos, porém, a vós que sois meus amigos: não tenhais medo dos que matam o corpo e depois nada mais podem fazer. Eu vos mostrarei a quem haveis de temer: temei Aquele que depois de matar, tem poder de lançar no inferno. Sim, eu vos digo, temei a Este. Porventura não se vendem cinco passarinhos por dois vintens? E todavia nem um só deles está em esquecimento, diante de Deus? Até os cabelos de vossa cabeça estão todos contados. Não temais, pois vós valeis mais que muitos passaros. Ora, eu vos digo, todo aquele me confessar diante dos homens tambem o Filho do homem o confessará diante dos Anjos de Deus.

EPISTOLA (Corintios, 1, 18-25) — Irmãos: A pregação da Cruz é uma loucura para aqueles que perecem; porém para os que são salvos, isto é, para nós, ela é poder de Deus. Pois está escrito: «Eu destruirei a sabedoria dos sabios e reprovarei a prudencia dos prudentes.» Onde está o sabio? Onde o escriba? O investigador deste seculo? Não chamou Deus de loucura á sabedoria deste mundo? Porque uma vez que o mundo, com sua sabedoria, não conheceu a Deus, em sua Sabedoria divina agradou a Deus salvar aos que crêm pela loucura da pregação. Em verdade os judeus pedem milagres e os gregos (pagãos) procuram a ciencia; porém nós pregamos o Cristo crucificado, escandalo para os judeus, loucura para os pagãos, mas para os que são chamados, sejam judeus ou gregos, o Cristo é o Poder de Deus, é a Sabedoria de Deus. Porque o que parece estultice em Deus, é mais sabio que os homens e o que parece fraqueza em Deus, é mais forte que os homens. Somente por Ele (Deus) estais no Cristo Jesus, que se tornou para nós, sabedoria de Deus, justiça, santificação e redenção.

LAUS PERENNE — O SS. Sacramento estará exposto, hoje, durante todo o dia, na igreja do Convento de São Francisco.

PASCOA DOS HOMENS

Em pregação á Pascoa dos homens da paroquia de São José, que se realizará na respectiva matriz, ás 7 horas do dia 27 do corrente, haverá um triduo de pregações, a cargo do religioso franciscano, frei Romualdo, ás 19.30 dos dias 24, 25 e 26 deste.

VIDA ESCOLAR

ESCOLA DE ENGENHARIA

Realizam-se, hoje, os seguintes exames de 2.ª epoca:

3.º ano — Astronomia de campo, prova oral ás 14 horas, para os seguintes alunos: Edvaldo Francisco da Cunha, Artur Heitor Loreto, Jonas Pedro Pereira de Lemos Filho, Luiz Ribeiro Varejão, Neusa Pedrosa Gondim e Paulo de Sá Cavalcanti de Albuquerque. Resistencia dos materiais, prova oral, ás 8 horas, para o aluno Jair Carlos Melo. Mecanica aplicada, prova oral, ás 8 horas, para a ultima turma.

4.º ano — Hidraulica teorica e aplicada, prova oral, ás 14 horas, para os seguintes alunos: Edvaldo M. Remigio de Oliveira, Alvaro Gomes Barbosa, Paulo Pontes do Amaral Lemos e Wilton Correia Lima.

— A secretaria está convidando os srs. Marcos Koatz, Samuel Rubinsky, José de Aguiar Côvo, Geraldo Duarte de Souza, Carlos Gilberto de Andrade Lyra, Alvaro Alves Camelo, Jayme Averbuch, Angelo José Costa, Guilherme Dantas Vilar, Nilson Rocha de Oliveira, Raymundo Pereira Nobrega e Rudolph Charles Thom.

COLEGIO CORAÇÃO EUCARISTICO

A diretoria da Associação das ex-alunas do Colegio Coração Eucaristico, preparando a comemoração do 10.º aniversario de sua fundação, no dia 22 de maio proximo, realizar-se-á uma reunião, no proximo sabado, ás 15 horas.

ASSOCIAÇÕES

ASS. FARMACEUTICA DE PERNAMBUCO

Em sessão extraordinaria, reune-se, hoje, ás 20 horas, em sua sede, á rua do Hospicio, 477, 1.º andar, a Associação Farmaceutica de Pernambuco.

Serão tratados assuntos ligados á proxima Convenção Nacional dos Farmaceuticos, que se realizará na 2.ª quinzena de julho.

Os trabalhos serão presididos pelo prof. Ernesto Silva, servindo de 1.º e 2.º secretarios, o professor José Brandão e o farmaceutico Romualdo Amorim, respectivamente.

SOC. PERNAMBUCANA DE TOCOGINECOLOGIA

Reune-se, hoje, ás 20 horas, á rua do Hospicio, 149, 1.º andar, em assembléia geral extraordinaria, a Sociedade Pernambucana de Tocoginecologia, com o fim de eleger a nova diretoria, para o periodo 1952-1953.

Mundo de LUZ & SOM

FILMES

ESTUDO — Entre os varios problemas que o cinema suscita, um não tem sido encarado com a necessaria seriedade: o do entendimento, da percepção, da compreensão mesma do filme que se foi levado a assistir. Em face da musica, da pintura, da poesia, exige-se uma iniciação que abranja a um tempo a tecnica e o expressionismo do compositor. Tem-se de apurar, educando-o, o ouvido para a musica, como o olhar para a pintura; mas quando se trata de uma arte multiforme como é o cinema, deixa-se o espectador confiado aos proprios (e sempre escassos) recursos de entendimento cenico.

O assunto foi tratado recentemente nesta cidade, a proposito do Cine Clube do Recife — e da inexistencia, dentro dessa associação, de um Circulo de Estudos Cinematograficos, a exemplo do que ocorre no Vigilanti Cura. Este, a despeito de seu carater especifico, vem, nas suas reuniões segundaferinas, procurando criar uma consciencia cinematica, mercê da vulgarização da tecnica e da arte do cinema.

Já se disse, e com razão, que o espectador tipo medio, ou comum, reage ao filme como antigamente o leitor ao romance de porta e hoje o ouvinte á radio-novela. O interesse pelo argumento é absorvente e a sincronisação com os movimentos do personagem é perfeita. O que é necessario? Mostrar ao espectador a função do diretor, que é, tambem, a de um "criador"; fazê-lo sentir o valor das imagens, despertar-lhe a atenção para a linguagem peculiar do cinema, o jogo do claro-escuro fotografico e frequentemente o simbolismo com que se comporta o camera-man na movimentação que imprime á maquina, deslocando-a para os angulos que mais se ajustam á animação argumental.

Entre as varias vantagens que decorreriam do esclarecimento do publico cinematografico, dessa vamos dizer popularização da cultura cinematografica, uma seria imediata: obrigar os studios a uma constante melhoria de nivel artistico nas suas produções. — L.

CARTAZ do dia

ART — "Um dia com o diabo", com Cantinflas.

TRIANON — "Fugitivo da guilhotina", com Charles Laughton.

PARQUE — "Romance carioca", com Carmen Miranda.

MODERNO e BOA-VISTA — "Champagne para Cesar", com Ronald Colman.

ROIAL — "Tokio Joe", com Humphrey Bogart.

TORRE — "A rainha do Nilo", com Maria Montez.

IDEAL — "O ultimo milagre" e a 2.ª serie de "O filho do Zorro".

ELDORADO — "Terra de bandidos" e o inicio do seriado "O filho do Zorro".

REAL — "Serenata ranchei-ra" e a 5.ª serie de "Imperio submarino".

ESPINHEIRENSE — "Bonequinha linda" e a 2.ª serie de "Guerra no Ar".

POPULAR — "O intrepido general Custer", com Errol Flynn.

ENCRUZILHADA — "As aventuras do capitão Blood" e o seriado "O filho do Zorro".

S. JOSE' — "Terra é sempre terra", filme nacional, e o inicio do seriado "Guerra no ar".

IMPERIO — "Cabaré dos turunas" e o seriado "Imperio submarino".

RIVOLI — "O magico do Oz", com Judy Garland.

CASA AMARELA — "Em busca do perigo" e a 4.ª serie de "Perigos de Nyoka".

ESTANCIA — "Aventuras no Panamá" e o seriado "A adaga de Salomão".

GLORIA — "Apaixonados".

CLINICA ESPECIALIZADA

Dr. Gonçalves Fernandes
Docente-Livre de Clinica Psiquiatrica da Escola de Medicina e Cirurgia do Rio

ANGUSTIA, OBSESSÕES, FOBIAS
Disturbios Nervosos e da SEXUALIDADE
Desajustamento da Criança e do Adulto
MEDICINA PSICOSSOMATICA
Eletrochoque em residencia

Cons. Edificio Almeida, sala 201, 2.º - Av. Guararapes, 154
das 15 às 18 horas. Res. Conde da Boa Vista, 829 - RECIFE

TEATRO

O SEXTO GESTO

O sr. Garcia Vinholas, Audo-Cultural da Embaixada de Espanha no Rio de Janeiro, pronunciou, sábado passado, no Auditório da Diretoria de Documentação e Cultura, uma conferência sob o titulo Os cinco Gestos do Teatro Espanhol, **isto é, as cinco tendências ou as cinco caracteristicas mais marcantes de drama castelhano, em cada uma delas falando-nos dos poetas dramáticos mais em evidência nos diversos periodos. Sem dar muita importância a Cervantes como dramaturgo, demorou-se o sr. Vinholas na apreciação da obra de Lope de Vega e Calderón de la Barca, principalmente. Atingindo o século dezenove, discursou sobre o teatro romântico, a quem chama de «o ultimo gesto», desculpando-se por não falar nos dramaturgos do século vinte, pois, segundo êle, esses dramaturgos estavam muito próximos de nós para uma apreciação critica. Creio que o sr. Vinholas não tem razão quando alega a proximidade dêsses poetas para fugir a uma analise da sua obra, pois a partir dêsse principio concluiriamos pela falta de sentido em tôda a critica de escritores modernos, o que não pode ser. Creio ainda mais que já existe um sexto gesto no teatro espanhol, com dramaturgos como Jacinto Benavente, Jacinto Grau, Ramon del Vale Inclán e Frederico Garcia Lorca, um gesto que se caracterisa, principalmente, pela valorização do homem nos seus diversos estados de alma, panorama do mundo moderno em que vivemos, um mundo de inquietações e de problemas cada vez mais dificeis de serem resolvidos. Acredito que o conferencista, por comodismo e com receio, talvez, de uma discussão desagradável, preferiu não falar de um periodo onde se inclui o nome de Frederico Garcia Lorca, de quem foi amigo em contraste com a sua posição de servidor do governo que imolou o poeta. Longe de mim a idéia de censurar tal atitude no sr. Vinholas, mas os fatos devem ser encarados de frente e as explicações, para bem de todos, devem surgir á luz. A não ser êsse motivo, porque não analisar a obra de Jacinto Benavente, por exemplo, Prêmio Nobel, uma das glórias da literatura espanhola? Afinal de contas, o próprio govêrno de Franco está tentando, no momento, uma revalorização da obra dos autores de esquerda, incluindo-se mesmo Lorca, como uma tentativa de desculpa universal pela morte violenta do poeta. Por que, então, não se falar, dentro dessa mesma idéia, de um dramaturgo (ou de dramaturgos se quisermos estender o argumento aos outros já citados nesta nota) representado em todos os palcos do mundo? De um poeta cuja obra acha-se tão impregnada das gentes de Espanha? De um escritor que «transportou» o popular para a sua obra teatral, imensa, rica de colorido, sem contarmos a sua produção lirica que é a própria Espanha?**

O sr. Garcia Vinholas prestaria um bom serviço á sua terra se não houvesse fugido do sexto gesto, sob a desculpa de que os modernos poetas dramáticos acham-se muito próximos. Justamente por isto é que podemos amá-los e compreendê-los com uma maior identidade de pensamento e um maior fogo de paixão. — Hermilo Borba Filho.

ESPETACULO PARA CRIANÇAS NO SANTA ISABEL

O Teatro de Marionetes «Monteiro Lobato» obteve um grande sucesso quando da sua ultima matinal no Santa Isabel. Esgotou toda a lotação do teatro e a gurizada vibrou de entusiasmo assistindo a representação a cargo dos «bonecos-artistas». Foi levada a peça Chapeusinho Vermelho, terminando o espetaculo com um interessante Fim de festa com a apresentação de «artistas afamados.

Apesar da apresentação ter sido feita com «voz mecanica», não prejudicou. O Teatro de Marionetes «Monteiro Lobato» não conseguiu ainda manter um conjunto de vozes. Pensam, os seus realizadores, conseguir alguma cousa nesse sentido, com a proxima apresentação, que será, segundo soubemos, com a peça Branca de Neve e os 7 anões.

O espetaculo contou com a colaboração de Alfredo de Oliveira, além da ajuda dos diretores do Teatro de Amadores e do Teatro do Estudante.

A sra. Carmosina Araujo, antiga aluna do Curso de Teatro de Bonecos orientado por Olga Obry e Eros Gonçalves, realizado nesta cidade sob os auspicios da Diretoria de Documentação e Cultura, está, pois, de parabens. Que outros espetaculos sejam apresentados para que o Recife possa registrar a existencia, em carater permanente, de um Teatro de Marionetes.

O espetaculo será repetido no proximo domingo, tambem em matinal, ao preço unico de .... Cr$ 10,00, as localidades numeradas, que estão sendo vendidas pelo Lisboa, no Deposito da Faisca.

DR. LAURENIO LIMA
DOENÇAS DAS VIAS-RESPIRATORIAS
Rua Martins Junior, 59 — De 16 ás 18 horas, diariamente

RÁDIO

LUTO NA TABA

Helio Peixoto faleceu... e se fez um silencio em toda a «taba». O radio brasileiro emudeceu de dor, com a perda de um companheiro mui querido e somente a tristeza pairou nos semblantes dos que o conheceram e o estimaram.

A dôr, a grande dôr de uma perda irreparavel, dominava a todos os radialistas. E nos corações dos companheiros se abrigava, com a força de um gigante, a tortura de um soluço que teimava em escapar, de uma lagrima furtiva que se comprimia nas palpebras, clamando pela libertação.

O radio emudeceu, porque não era possivel prosseguir na jornada, se ficára para traz um comandante, um baluarte, um amigo inseparavel de todas as horas, um irmão idolatrado que tombára na estrada da vida, em plena mocidade, quando o radio mais necessitava da sua iluminada capacidade.

A tristeza impedia a todos de falar, a saudade crescia, crescia, a recordação de grandes vitorias nascia. E uma prece, uma fervorosa oração de despedida, escapava dos labios tremulos dos que o amavam muito.

Foi na tarde de ontem, com o céu do Recife nublado, com o sol muito longe do firmamento, que ele nos deixou para sempre, atendendo ao chamado supremo de Deus que o fizera bom e sofredor. Foi ontem, sim, quando até o firmamento chorou, que Helio Peixoto encontrou o seu merecido descanso, ao fim desta jornada de sofrimentos e da longa agonia, por culpa daqueles que não souberam respeitar uma vida que nos era muito cara, a vida de um irmão que, para nós, representava tudo o que há de afeição, de amizade, de ternura e de fraternidade.

A «taba» se cobriu de luto, em meio á tristeza de um cair de tarde. Os «guerreiros» intrepidos e destemidos que, num passado mui proximo, podiam contar com a presença do irmão querido, se esqueceram da luta, olvidaram tudo e choraram de dôr. O companheiro tombára, deixando um claro que jamais será preenchido.

Somente a tristeza nos faz recordar o artista que empolgára platéias, o rapazinho que estreára no Radio Clube ingressando na legião dos que fazem o radio, o companheiro que recebera, ao associar-se á «taba» o forte leme de um barco valoroso, o radiatro que tão bem soube formar e conduzir.

O nosso Helio nascera para o radio! Quem não sente o coração soluçar, ao recordar o Helio que encarnava o Nabuco vibrante, o Helio que chorava, ao contar a tragedia do «São Paulo», o Helio que divertia como o humorista perfeito, o Helio que amava as criancinhas do Clube Papai Noel, o Helio bom e companheiro, leal em todas as horas, amigo até o sacrificio, irmão na vida e na morte!

Os «guerreiros» não podem nem falar! E' o luto que cobre a «taba». — Luiz Maranhão Filho.

Aniversario do Clube Papai Noel

Uma audição festiva — Rejane Maria, a convidada — Um presente de CRUSH

O CLUBE PAPAI NOEL, consagrado cartaz de todos os domingos, ás 10 horas da manhã, pelas ondas da RADIO TAMANDARÉ, festejou ante-ontem, a passagem do seu primeiro aniversario de irradiação, oferecendo a todos os seus socios e ouvintes, uma brilhante audição festiva que obteve o mais franco e retumbante sucesso, atraindo as atenções de toda a gurizada pernambucana.

O veterano cartaz criado por Homero Silva, nas «associadas» paulista e lançado no Recife, pelo nosso saudoso Helio Peixoto, viveu uma de suas grandes audições, numa sequencia maravilhosa.

Almeida Castro, o conhecido animador, preparou caprichosamente a audição solene do referido «broadcast» infantil que reuniu, na manhã de domingo, todos os seus socios efetivos verdadeiros e aplaudidos artistas-mirins do radio recifense. O sucesso marcante, obtido pela festa aniversaria do CLUBE PAPAI NOEL, é uma prova da sua incalculavel popularidade, entre o publico infantil desta capital. Foi convidada de honra desta audição do CLUBE PAPAI NOEL, no seu primeiro aniversario, atuou ao microfone da RADIO TAMANDARÉ, a graciosa embaixatriz do «Clube Papai Noel», de Campina Grande, REJANE MARIA, uma garota que canta como gente grande, sendo uma legitima atração no «cast» da Radio Borborema.

REJANE MARIA que já esteve em São Paulo, representando os Clubes Papai Noel do nordeste, na festa aniversaria do programa da Tupy, vem agora ao Recife, como embaixatriz campinense. A estrelinha maravilhosa foi a maior sensação do programa, cantando varios numeros, sendo delirantemente aplaudida pelo numero publico que acorreu ao auditorio da rua Barão de São Borja.

O CLUBE PAPAI NOEL que constitui um presente de CRUSH, o refrigerante que a todos agrada, estará no ter, todos os domingos, ás 10 horas da manhã.

HELIO CHAVES PEIXOTO

Os DIARIOS E RADIOS ASSOCIADOS DO RECIFE, cumprem o dever de comunicar ao publico o falecimento, ocorrido ás 17 horas de ontem, do seu funcionario HELIO CHAVES PEIXOTO, convidando os companheiros, parentes e amigos do extinto para o seu enterramento, hoje, ás 9.30 horas, no Cemiterio de Santo Amaro.

O feretro sairá do Sanatorio Recife, onde o obito se verificou, havendo carros á disposição, até ás 9 horas, em frente á Casa Agra.

Radio Tamandaré

Programa para hoje:

ESTUDIO

6.00 — Bom dia, Pernambuco
6.30 — Jornal Tamandaré
7.00 — Vamos ao ritmo
7.30 — A Especialista informa
7.35 — Calendario
8.30 — Aula de corte e costura
8.50 — Pernambuco no baião
9.15 — Enlevo da valsa
9.30 — Convite á musica
9.45 — Cartaz do dia
10.00 — Clube do fan
10.30 — Novela semanal

AUDITORIO

11.00 — FRENTE SONORA
11.05 — Está no papo
11.15 — Olhe o Canelinha
11.25 — Musica maestro
11.30 — Recrutas da arrelia
11.40 — Momento musical
11.45 — Eleitos da fila
11.55 — D. Lalá é assim
12.00 — Atrações do meio dia
12.01 — Radio Telefone Urodonal
12.05 — Momento de chôro
12.10 — Consciencia do Braguinha
12.15 — Cortina musical
12.20 — Esquina do Café
12.30 — Brinde sonoro
12.35 — Conversa de fila
12.45 — Interludio
12.50 — Peço a palavra
12.55 — Este é o ritmo
13.00 — Diario Social
13.10 — A Especialista informa
13.15 — Uma melodia para você
13.20 — Cartas da Taba

ESTUDIO

13.45 — Jornal Tamandaré
14.00 — Vesperal das moças
14.01 — Boa tarde, amiga
14.07 — Teatro de romance
14.30 — Canção dos namorados
14.37 — Roteiro da cidade
14.40 — Ritmo clube
14.45 — Conversando com você
15.00 — Minha vida é um romance
15.17 — Em cadencia de tango
15.52 — Nossa vida... nosso lar
15.42 — Vozes favoritas
15.48 — Encontro de todas as tardes
16.00 — Sucessos das «Associadas»
16.30 — Aztequeana
17.00 — Teatrinho Gessy
17.30 — Capitão Atlas
17.45 — Ritmo de festa
18.00 — AVE MARIA
18.05 — Porta-voz do Interior
18.15 — Variedades musicais
18.20 — Mambolandia
18.30 — A Especialista informa
18.35 — O baião do dia
18.40 — Oferta musical
18.45 — Instante sonoro
18.50 — Variedades
18.55 — RADIO ESPORTES ALPARGATAS RODA
19.10 — Ritmo variado
19.15 — Jornal Tamandaré
19.30 — A VOZ DO BRASIL

AUDITORIO

20.00 — O REI DA MUSICA FALOU
20.30 — PRAÇA DO DIARIO
20.35 — IMAGENS DO BRASIL
21.00 — A Especialista informa
21.05 — SERÕES E SERESTAS
21.35 — A MOÇA DA CAPA
22.05 — SINFONIA DO NOVO MUNDO

ESTUDIO

22.30 — GRANDE JORNAL TAMANDARE'
23.00 — Musica de boite
24.00 — Encerramento.

Radio Clube de Pernambuco

Programa para hoje:

ESTUDIO C

5.55 — Bom dia

(Conclue na 11.ª página)

O DRAMA SOFRIDO PELA DEFENSIVA MINEIRA — Flagrantes da constante ofensiva mantida pelos pernambucanos contra os mineiros, forçando o goleiro Tonho a uma vigilancia permanente. Vemos o goleiro visitante em duas defesas altas e o lance do primeiro goal de Pernambuco. Tonho está vencido pelo fraco e despretencioso arremate de Dario, enquanto Hamilton apanha a pelota devolvida pelas redes.

EM MARCHA PARA AS SEMI-FINAIS

Pernambuco vencedor por goleada

Sem uma ofensiva poderosa, a seleção de Minas entregou-se sem esboçar reação

Dario (2) e Hamilton registraram o escore de 3x0 — Sempre mais positivos, os pernambucanos impuzeram-se com categoria — Com um futebol filigranado e vistoso, porém improdutivo, os mineiros baquearam espetacularmente — Apreciações em torno do grande jogo

Reportagem de Helio PINTO

(Para os "D A.")

Para muitos pode ter surpreendido o desfecho do jogo de ante-ontem, em que a seleção de Pernambuco marcou uma goleada de 3x0 sobre a representação de Minas Gerais. Nós, porém, nunca nos surpreendemos. Esperavamos pelo triunfo das nossas cores e por uma vantagem positiva que não deixasse margem a nenhuma desculpa. E tinhamos base para assim pensar. Poderão argumentar que nos ultimos anos os mineiros têm sido sempre os adversarios dos cariocas nas semi-finais dos campeonatos brasileiros de futebol, impondo-se, portanto, como uma força respeitavel que ameaça a invencibilidade do scratch do Leão do Norte.

Façam de relance um retrospecto dos ultimos certames e vejamos a categoria dos adversarios encontrados pelos mineiros. Na velha e enfadonha "chave" do certame nacional, enquanto Pernambuco defrontava Bahia e quando conseguir ir além, topava com os gauchos, eis que Minas se deparava com fluminenses, cearenses e maranhenses, antagonistas de possibilidades reconhecidamente inferiores. Esta é a razão do exito facil de suas cores nos campeonatos dos ultimos 10 anos. Não queremos de forma alguma desmerecer o valor do "soccer" das Alterosas. O que viramos são argumentos para justificar o nosso demasiado otimismo.

As coiras mudaram de feição no ano corrente. Embora sem descjar cantar uma supremacia que ainda não nos pertence, o fato é que uma nova "chave" no campeonato brasileiro colocou diante dos mineiros uma turma mais categorizada. E no primeiro duelo com uma equipe valorizada, jogando futebol superior a fluminenses, maranhenses e cearenses, de igual para igual com os proprios mineiros, eis que o "soccer" das Alterosas sofre uma tunda espetacular, um revés até certo ponto comprometedor. Não aceitamos a alegação de que os nossos adversarios tenham atuado com 10 homens apenas. Equipe até com 8 jogadores temos presenciado conquistar vitorias inesqueciveis. O fato é que os avançados pernambucanos assinalaram três goals espetaculares contra nenhum, registrando um triunfo que poderá constituir o inicio de uma arrancada até muito longe. Quem poderá prever o que nos aguarda?

1x0 NO PRIMEIRO TEMPO — DARIO

Com o estadio da Ilha do Retiro totalmente lotado, oferecendo um espetaculo realmente belissimo, pernambucanos e mineiros iniciaram a primeira peleja da serie decisiva da terceira região, exibindo um futebol ardoroso e impulsivo. Os locais investindo com mais frequencia, procurando uma oportunidade para atirar contra a meta adversaria. Os visitantes, traçando a pelota em quadrilateros, futebol de pé a pé, exibição de classe, porém, no centro do gramado, absolutamente improdutivos nos arremates. Uma prova é que somente aos 16 minutos de luta o goleiro Vicente praticou a primeira defesa, ou melhor, os mineiros arremataram a primeira bola com endereço certo.

O primeiro tempo teve tambem a sua fase de monotonia. Antes da abertura do escore, os quadros experimentavam-se e a torcida presa de nervosismo. A impressão geral era de que os mineiros, donos de tão belo controle de bola, marcariam o primeiro goal no momento necessario, quando acha se melhor. Mas o delirio da massa explodiu aos 20 minutos, quando Dario atirou rasteiro de pouca distancia, após uma sequencia de magnificas jogadas de Djalma, Jorge de Castro e Hamilton. O goleiro Tonho foi surpreendido e deixou-se vencer por um autentico "frango". Foi o goal de abertura do escore e o unico do periodo inicial.

A segunda metade do primeiro tempo ofereceu um transcurso algo sensacional. Os visitantes continuavam jogando filigranado, mas nada querendo com o arco pernambucano. O "center" Morvan estava praticamente afastado da luta, atuando na extrema esquerda como mero espectador, desde que se contundira no primeiro minuto de luta. Mas nem assim os pupilos de Guarasinho procuravam cobrir aquele lamentavel desfalque. Provocaram duas situações de panico diante da meta de Vicente e nada mais. Por outro lado, insistiam os pernambucanos na ofensiva, atacando por todos os flancos. O sistema defensivo adversario estava segurissimo. Principalmente nas bolas altas.

MAIS DOIS GOALS NO FINAL — DARIO E HAMILTON

Veio o segundo tempo e a torcida não parecia confiar no selecionado local. Mas pouco a pouco os pupilos de Palmeira controlavam melhor a situação, perdendo aquela assombração que nos primeiros minutos dominava a equipe capitaneada por Ivanildo. A zaga pernambucana realizava uma atuação segurissima e por vezes severa. A linha media tambem atuava bem. E o ataque infiltrava-se por todas as brechas que encontrava, procurando aumentar o escore e garantir a vitoria que ainda era uma incognita. Aquele filigranado dos mineiros poderia resultar em goal e a nossa equipe marcharia então para a derrota.

Aos 17 minutos, após uma investida coletiva da ofensiva pernambucana, deriva a pelota para Dario, que, numa virada eletrizante, vence o goleiro Tonho pelo angulo superior de sua meta. Estava decidida a sorte da peleja. Não havia mais duvida quanto á vitoria de Pernambuco. Mas era preciso cuidado. E o segundo tempo prosseguiu sem um dominio absoluto, porém, com maior preponderancia da nossa representação. Os mineiros jogavam agora para evitar uma goleada. A situação equilibra-se com a forte contusão sofrida por Djalma. O comandante da ofensiva desmantelou um maxilar e deixou o gramado desacordado. [illegible] agora 10 contra 10.

A peleja marchava para a sua conclusão. Nos ultimos oito minutos, os pernambucanos passaram a pressionar contra a meta de Tonho. Era iminente a marcação de novo goal. Os visitantes pareciam esgotados, extenuados com o rojão da luta. Afonso e Gaia continuavam firmes nos

(Conclue na 8.ª pagina)

FICARAM RICOS COM O FUTEBOL

ROMA, 14 (U. P.) — Dois italianos ganharam o "bolo" de futebol de ontem, o "Totocalcio" dando os palpites corretos para todos os 13 jogos do dia. Antonio Franceschino, de Trieste, e a senhora Jenny Martini ganharam assim 9 milhões e 292 mil liras cada um, ou sejam os maiores premios já alcançados, na Italia. Ambos são pobres.

FANZIO REPUDIA CARROS ITALIANOS

LONDRES, 14 (U. P.) — O "as" do volante argentino Juan Manuel Fanzio declarou ao *Daily Herald* que nunca mais pilotará um carro italiano, se puder evitá-lo. Alegou Fanzio que fôra tratado miseravelmente pelos italianos.

A INVICTA SELEÇÃO DE PERNAMBUCO — Este é selecionado que já marcou para Pernambuco o maior numero de triunfos no mesmo campeonato brasileiro de futebol. Depois de eliminar sumariamente as representações da Paraiba e de Alagoas o Leão do Norte assinala inesquecivel triunfo sobre a seleção de Minas Gerais

"Goal" de letra . . .

Rosita MOREIRA

(Para os "D A.")

RIO — Nunca pensei que esta coluna chegasse a despertar tanto interesse em toda a parte do país. A prova desse interesse está no volume, cada vez maior, da minha correspondencia. São cartas que chegam daqui mesmo, de Minas, Pernambuco, São Paulo, etc. Só atribuo tudo isso ao fato, exclusivamente, de estar eu a encher diariamente esta coluna com a minha sinceridade de "fan" do futebol brasileiro. O publico, que já andava saturado de mentiras, lisonjas e falsidades, viu na minha pena uma espada flamejante em defesa do soccer nacional.

Eu agradeço aos leitores a confiança e a simpatia que lhes inspiro. E, em sinal de gratidão, rasgo hoje o véu crespo e fosco atrás do qual me ocultava como uma criatura misteriosa. Ha dias, comentando uma de minhas cronicas, achou um colega paulista de pôr em duvida o meu sexo. Será que é mulher mesmo? — perguntou ele, dando assim a entender que a Eva brasileira é intelectualmente incapaz de analisar, por escrito, o panorama do futebol nacional. A melhor resposta a uma pergunta dessa natureza está na reprodução, no alto desta coluna, de uma das minhas fotografias mais recentes.

Vê agora o colega paulista que **la sono una ragazza molto pericolosa**. Perigosa, pois não, mas só no bico da pena. Distilo por ela toda a verdade sobre o nosso futebol. Não escrevo mentiras. Não sou agradavel a ninguem. Se é verdade que não jogo bola, tambem o é que não as como. Nem mesmo com o açucar de M. Chateau Blanc, eterno dirigente dos desportos nacionais. Lá está ele, no Chile, a mamar o seu charuto, inteiramente alheio á ansiedade de milhões de brasileiros, em face de um elenco formado á ultima hora e arrumado num avião, no ultimo instante, para exibir-se em Santiago, desconchavado e molengo, num uniforme que não sintetiza, não simboliza, nem representa as côres nacionais.

Mais uma vez, numa cancha latino-americana, vai o nosso scratch jogar sem nenhuma identificação cromatica de sua origem. Quantos chilenos perguntarão, uns aos outros, ao ver entrar o nosso elenco em campo.

— Que quiere decir CBD?

— CBD? Cartelo Blanco Desportivo.

Ouça pela
RADIO TAMANDARÉ
As 2as., 4as e 6as feiras, ás 18,55 horas
RADIO ESPORTES ATLANTIC
As 3as., 5as e Sabados ás 18,55 horas
RADIO ESPORTES ALPARGATAS
E aos domingos ás 22,00 horas
RESENHA ESPORTIVA DO DOMINGO
Patrocinio dos
REVENDEDORES ATLANTIC
e de
ALPARGATAS RODA
Direção de Nilson Sabino Pinho

Tarde sem atrativos a de ante-ontem, na Madalena

As carreiras decorreram monotonas e as apostas não foram além de Cr$ 120.112,00 — Resultado dos pareos

Conforme nosso prognostico, a Madalena viveu, ante-ontem, um de seus dias menos festivos, quando teve de lutar com um programa fraquissimo contra uma concurrencia pesada como o foi a peleja entre Pernambuco e Minas pelo Campeonato Brasileiro de Futebol.

E no final da reunião que, aliás, se prolongou pela noite a dentro, tivemos uma "minguada" arrecadação na Casa das Apostas: 120.112 cruzeiros. Nada houve a destacar na tarde esportiva promovida pelo Jóquei Clube, ao contrario, devemos condenar o atraso que sofreu o ultimo pareo da tarde, corrido ás escuras e, portanto, sem nenhuma segurança para o apostador.

A fraca programação, constante de seis pareos, ofereceu o seguinte resultado em suas diversas etapas:

Tentação laureou-se na primeira carreira da tarde, montada por Venceslau Pereira e escoltada por Bingo. As simples valeram 17 e as duplas, 36 cruzeiros. O tempo para os 1.000 metros foi de 69 segundos.

Surpreendendo aos "entendidos", Toulon reconciliou-se com o vencedor, ganhando a carreira numero dois da tarde, sob a direção do aprendiz Pedro Valdevino. Em segundo chegou Que Fét. Simples e duplas ratearam 70 e 195 cruzeiros. Tempo para os 900 metros: 59 e meio segundos.

Nos 1.300 metros do 3.º pareo, Jacyporanga voltou a marcar um novo triunfo para a jaqueta de Clovis de Barros Lima, marcando 86 e meio segundos sob a guarda de Manuel Silva. Em segundo chegou Confusão. Simples e duplas, 37 e 21 cruzeiros, respectivamente.

Manuel Silva voltou a conduzir outro animal ao vencedor: Maria Felix no 4.º pareo. Em segundo chegou Maringá. Simples e duplas 26 cruzeiros. Tempo para os 1.200 metros, 80 segundos cravados.

Confirmando seu favoritismo, a egua Diva, do Stud São Jorge, marcou um bonito triunfo na 5.ª carreira, redeada pelo aprendiz Manuel Bezerra. A zaina foi escoltada por Tamaunduá. Simples, 19 e duplas 164 cruzeiros foram os rateios do pareo. Tempo para os 1.200 metros, 78 e meio segundos.

Finalmente, no pareo noturno, Destino encontrou a "taboa do vencedor". A escolta pertenceu a Salomão. Venceslau Pereira foi o piloto, tendo as pules rateado para as simples 23 e para as duplas 22 cruzeiros. Tempo para os 1 100 metros, 72 segundos.

As crônicas de Rosita Moreira

Calinicio SILVEIRA

Já tivemos oportunidade de escrever, para esta secção, sobre a linha jornalistica da confreira Rosita Moreira, um dos brilhantes elementos da cronica especializada brasileira.

Hoje, temos ainda o prazer de tecer comentarios em torno da cooperação intelectual que vem dando aos desportos nacionais a competente articulista, pela segurança e estilo atraente revelados em suas cronicas.

Pode-se discordar dos seus pontos de vista, sempre defendidos com desassombro. Mas ha uma crusa que não suscita opiniões divergentes: é a maneira patriotica com que encara a solução dos problemas vitais á grandeza do futebol nacional.

Gostamos imensamente dos seus artigos. Muito bem redigidos, neles ha calor, ha vivacidade, ha tudo que sugere apreciações imparciais e justas, com vistas ao elevado nivel desportivo brasileiro.

O certame pan-americano é uma das realizações que vem merecendo criticas bem fundadas da cronista do Rio, haja vista as ultimas exibições da representação confiada ao treinamento de Zezé Moreira.

Os paredros da CBD encontram em Rosita Moreira uma pertinaz combatente, uma combatente que aprecia os atos dos referidos dirigentes visando, sobretudo, o aperfeiçoamento da pratica dos nossos desportos.

Tem sido energica em seus comentarios, ilustrando-os com argumentos que produzem certa sensação.

E' claro que ela desagrada a muita gente; mas, em compensação, tem a seu favor, o consenso dos que almejam o progresso e a prosperidade dos desportos em nossa Patria.

Ouça a
RADIO TAMANDARÉ
em ondas médias:
890 quilociclos
e intermediárias:
3.265 quilociclos
91.88 metros

DR. AQUINO LUCENA
Doenças do aparelho digestivo — Nutrição — Glandulas de secreção interna
METABOLISMO BASAL
Consultas: das 16 as 18 horas, diariamente
Consultorio: Edificio Sulacap, salas 103/106 — 1.º andar
Residencia: R. Luiz Barbalho, 84 — Derbi.

OUVIDOS - NARIZ E GARGANTA
DR. J. DE ANDRADE MÉDICIS
avisa aos seus clientes e amigos a transferencia do seu consultorio para o Edificio Sto. Albino — 2.º andar — Salas 203 e 204. Do dia 14 de Abril em diante.

EVITE O "PRÓXIMO RESFRIADO"
com Phymahist

E isto é rigorosamente cientifico. A medicina norte-americana descobriu a causa comum do resfriado e encontrou o medicamento que o neutraliza: um poderoso anti-histamínico de efeito impressionante. Phymahist é o resultado dessa descoberta. Já milhões de pessôas sabem, por experiência própria, que Phymahist é o combate eficiente ao resfriado. Aos primeiros sintomas, tome 1 ou 2 comprimidos de Phymahist. Se o resfriado não desaparecer imediatamente, repita a dose de 4 em 4 horas e ficará, dentro em pouco, completamente liberto dêsse mal, que antes era um flagelo e que é sempre um perigo!

Phymahist
Sempre bom. Quanto mais cedo, melhor

CAMPANHA NACIONAL CONTRA O RESFRIADO
Os resfriados são contagiosos e perigosos. Depois de sua experiência pessoal, preste êste serviço a seus amigos: aconselhe PHYMAHIST.

"Uma luta ingloria de 10 contra 11"

Impressões do cronista mineiro Alvaro Wilson, redator esportivo do matutino "associado" "Estado de Minas" sobre o grande jogo de ante-ontem, entre pernambucanos e mineiros

Encontra-se, na capital, o cronista esportivo Alvaro Wilson, que está incumbido de fazer a cobertura aqui das atividades do scratch mineiro, para o jornal Estado de Minas, matutino "associado" de Belo Horizonte.

Na tarde de ontem, tivemos oportunidade de ouvir o colega das Alterosas com respeito ao jogo de domingo ultimo, ocasião em que o selecionado de Pernambuco colheu expressivo triunfo sobre a representação visitante por 3 tentos a 0. Eis o que nos disse, sobre o assunto, Alvaro Wilson:

— "A vitoria conseguida pelo selecionado deste Estado sobre o de Minas Gerais se afigurou como brilhante, já que os rapazes que defenderam as cores da FPD empregaram-se com invulgar entusiasmo, não poupando esforços para consecução do ideal colimado, ou seja um triunfo ante a representação da Federação Mineira de Futebol. Todavia, sem querer, absolutamente desmerecer o feito conseguido pelos locais, fatores negativos concorreram para o revés sofrido pelos meus coestaduanos. A contusão, lamentavel, aliás, de Morvan, logo aos primeiros segundos de ação, alijando-o, praticamente, de todo o 1.º "half-time" e impedindo que atuasse na segunda fase, foi realmente danoso, impedindo que o quadro produzisse o que sabe e do que realmente estava capacitado. Uma luta ingloria de 10 contra 11, até o 38.º minuto do periodo final, ocasião em que deixou o gramado, tambem contundido, o avante Djalma, da seleção local. Com o afastamento de Morvan, o conjunto ficou desfigurado, deixando se dominar, em determinados periodos do encontro, por oponente de valor, mas que teria que se empregar muito mais para realizar o que demonstrou em condições normais. Além disso, houve aquela incrivel falta de sorte de Tonho, no lance que redundou no ponto da abertura de contagem, quando o excelente arqueiro foi traido por aquela bola, impulsionada sem maior violencia e que foi ter, estranhamente, ás suas redes. Talvez o mau estado do terreno nas proximidades do arco defendido pelo guardião do America Mineiro tenha influido para o verificado, pois que não encontro outro motivo que justifique a queda da cidadela sob a guarda do citado player, no goal em referencia.

REHABILITAÇÃO

Finalizando suas apreciações disse-nos Alvaro Wilson:

— "Creio, entretanto, que domingo proximo, em Belo Horizonte, a seleção mineira conseguirá a desejada rehabilitação frente aos rapazes pernambucanos. Aproveitando esta oportuni-

(Conclue na 8.ª página)

A sua saúde é a garantia da sua mocidade e da sua beleza
o REGULADOR XAVIER
é a garantia da sua saúde
Nº 1 - EXCESSO Nº 2 - FALTA OU ESCASSEZ
REGULADOR XAVIER - o remédio de confiança da mulher

IMPUREZAS DO SANGUE?
ELIXIR DE NOGUEIRA
AUX. TRAT. ESPEC.

Nos esportes... Nos passeios Nos negócios...
O PRAZER DE UM BOM AUTOMÓVEL ESTÁ EM POSSUIR UM...

DE SOTO em todos os seus modêlos tem uma frente encantadora que logo se sobressái entre todos os de sua classe

DE SOTO 1952

DE SOTO Custom sedan de 4 portas. Um carro grande de linhas corretas e belas

DE SOTO Diplomat — um carro de tamanho médio, estilo admirável e interior luxuoso. —

Um produto garantido pelo renome mundial CHRYSLER !

EM LANÇAMENTO NO RECIFE AINDA NESTA QUINZENA !

Distribuidores para Pernambuco e Parahyba:
A. QUERETTE & CIA. LTDA
Rua Passo da Pátria, 345 — Fone, 6552
RECIFE — PERNAMBUCO

ASSISTENCIA TÉCNICA PERMANENTE - GRANDE STOCK DE PEÇAS LEGITIMAS MOPAR

Org. Norte Brasileiro

PERNAMBUCANOS x MINEIROS

Jantar regional oferecido pela "Superball" á delegação de Minas

Discursos de dirigentes, jornalistas e jogadores exaltando a figura do desportista Rubem Moreira — O "bicho" dos pernambucanos — Viajam as delegações — Macaquinho no comando do ataque — A contusão de Morvan

Realizou-se, num ambiente da mais completa camaradagem, ás 21 horas de ante-ontem, o jantar regional que a "Superball", na pessoa do seu representante no Recife, desportista Rubem Moreira, ofereceu aos bravos embaixadores do futebol mineiro, dirigentes, jornalistas, locutores e jogadores. A homenagem teve lugar no Bar e Restaurante Prá Você, na Praia do Pina, ecoando profundamente no seio dos desportistas visitantes, que não regatearam aplausos ao sr. Rubem Moreira ,consagrando-o pela sua hospitalidade.

Durante o farto jantar, quando foi servida uma apetitosa pelxada, falaram varios oradores, inclusive todos os jornalistas e locutores mineiros que estiveram presentes. O zagueiro Afonso falou em nome dos jogadores, enquanto o nosso companheiro Cléo saudou os visitantes em nome da União dos Cronistas Esportivos de Pernambuco. Todos exaltaram a personalidade de desportista do sr. Rubem Moreira. O discurso mais importante foi o do dr. Mario Gomes, presidente da Federação Mineira de Futebol. Em suas palavras de agradecimento pela maneira com que foi tratada a representação sob sua chefia, no Recife, exaltou a figura de Rubem Moreira, reafirmando o convite anteriormente feito por telegrama, afim de que o mesmo seja hospede de honra da entidade que dirige, durante a proxima estada dos pernambucanos, em Belo Horizonte. Nomeou então aquele desportista, representante da F.M.F. na capital pernambucana.

Terminado o jantar oferecido pela "Superball" e pelo sr. Rubem Moreira, realizaram os mineiros alguns passeios pelos principais pontos do Recife, admirando a paisagem noturna da Veneza Brasileira.

O "BICHO" DOS PERNAMBUCANOS

A Federação Pernambucana de Desportos tem sabido gratificar regiamente os seus atletas pelos triunfos obtidos no Campeonato Brasileiro de Futebol. Pela primeira vitoria sobre os paraibanos o "bicho" foi de 500 cruzeiros e de 250 pelo empate no jogo seguinte. A gratificação pelo primeiro jogo contra os alagoanos foi de 750 cruzeiros, aumentando para 1.000 cruzeiros na segunda partida.

Agora, quando os valorosos cracks pernambucanos registram 3x0 sobre os poderosos mineiros, recebem de "bicho" a bagatela de 1.500 cruzeiros, cabendo 750 aos reservas e 3.000 ao tecnico. Sabe-se que a gratificação será dobrada em caso de vitoria na segunda partida, domingo, em Belo Horizonte.

AS VIAGENS DAS DELEGAÇÕES

A delegação mineira de futebol está com o seu regresso marcado para a manhã de hoje, ainda em avião misto da Cruzeiro do Sul. Ao que parece, o protesto do dr .Mario Gomes resultou negativo, pois a sua delegação retornará pelo mesmo transporte ronceiro e desconfortavel que o trouxe ao Recife.

Observando o que se passou com os mineiros, procurou o tte. Alberto Colares um transporte mais confortavel para a seleção pernambucana. Daí porque a representação da FPD rumará para Belo Horizonte, em DC-4, da Cruzeiro do Sul, sexta-feira proxima. Se vencer o jogo de domingo, rumará, na terça-feira, para o Rio, onde enfrentará os matogrossenses nos dois domingos seguintes, 27 do corrente e 4 de maio. Em caso contrario, retornará terça-feira ao Recife.

MACAQUINHO EM LUGAR DE DJALMA

A seleção pernambucana anda pesada com referencia a comandante de ataque. Enio e Djalma, os elementos convocados para lutar pelo posto, atravessaram grande forma. Bem não se iniciou o treinamento do scratch, ambos cairam inexplicavelmente. Enio contundiu-se seriamente no segundo jogo com os alagoanos. Está com a perna enfaixada e não pode jogar. Djalma sofreu luxação de um molar no jogo de ante-ontem, sendo retirado do campo desacordado. Ainda hoje deixará a Casa de Saude São João, onde se encontra, mas ficará algumas semanas inativos. Está o scratch sem comandante de ataque.

Sabendo-se que no proximo domingo teremos um compromisso decisivo, em Belo Horizonte, o tecnico Palmeira procurará solucionar o problema da forma mais aconselhavel. Dos comandantes disponiveis, o americano Macaquinho é o que atravessa melhor forma. Dizem mesmo que está "engulindo" a bola. Será experimentado no treino de amanhã. Se aprovar, será o quarto jogador do America no scratch de Pernambuco.

LAMENTAM OS MINEIROS A FALTA DE MORVAN

Decididamente a seleção mineira sofreu um tremendo baque nos primeiros minutos do prelio de ante-ontem. Mas a contusão de Morvan não foi motivo que justificasse uma exibição tão negativa. Daí porque os jornalistas e locutores das Alterosas criticaram severamente os jogadores e o tecnico, responsabilizando-o pelo espetacular revés. Houve mesmo quem afirmasse que o tecnico Guarasinho será demitido logo que retorne a Belo Horizonte.

Entretanto, lastimaram os mineiros a contusão de Morvan. A inoperancia do excelente jogador, aparecendo como simples figurante no gramado, traumatizou toda a équipe que suportou uma terrivel via-crucis, caminhando involuntariamente para a derrota.

Em marcha para as semi-finais

(Conclusão da 7.ª página)

seus postos como as maiores figuras da équipe. Mas não evitaram que Hamilton, aos 44 minutos, assinalasse o terceiro e ultimo goal, carregando sobre o goleiro, que falhou lamentavelmente. Era o epilogo do grande jogo. Pernambuco vencera por 3x0.

AS GRANDES FIGURAS NA CANCHA

O quadro mineiro possue conjunto e joga um bonito futebol. Não resta duvida que deu um primeiro tempo aproveitavel. Mas a équipe falha pela falta de artilheiros e pela pouca visão de goal. O seu goleiro Tonho fracassou. Cercou dois "frangos" e fez uma serie de asneiras. Nem parece o mais alto da équipe. Mas tem diante de si uma zaga primorosa. Afonso e Gaia foram dois espetaculos na cancha. A intermediaria jogou um bonito futebol no inicio, caindo muito no final. Lazarotti perdeu-se na distribuição, enquanto Haroldo realizava uma notavel exibição no "eixo", secundado por Tão como terceiro zagueiro. No ataque, somente Chiquinho merece destaque. Os demais anularam-se em mediocridade. Têm realmente controle de bola. Mas não são propriamente atacantes.

A seleção de Pernambuco melhora dia a dia. Realizou frente aos mineiros a sua atuação mais perfeita ,embora ainda sem produzir o maximo. Vicente quase nenhum trabalho teve no arco. A zaga esteve soberba. Dificil mesmo de dizer qual foi o melhor. Caiçara e Lula "amarraram" a ofensiva contraria. Na linha media o volante Ivanildo não repetiu sua ultima atuação. Esteve inseguro e impreciso. Gilberto esteve apenas regular, enquanto Tomiris foi o mais positivo. De um modo geral, o sexteto defensivo soube atuar com arrojo e decisão, mantendo a inviolabilidade do arco de Vicente. O meia Amaury e o comandante Djalma destoaram no ataque. Foram os elementos mais fracos do quinteto pernambucano. Dario e Jorge de Castro pareciam duas figuras diabolicas nas extremas, endoidando inteiramente a defensiva mineira. Finalmente, Hamilton voltou a ser o terror do quadro adversario, marcando o seu classico goal nos derradeiros instantes da luta.

COMO ATUARAM OS QUADROS

As duas équipes atuaram assim constituidas:

PERNAMBUCO, 3: Vicente — Caiçara — Lula — Ivanildo — Gilberto — Tomiris — Jorge de Castro — Hamilton — Djalma — Amaury — Dario. Tecnico, Palmeira.

MINAS GERAIS, 0: Tonho — Afonso — Gaia — Lazarotti — Haroldo — Tão — Chiquinho — Guerino — Morvan — Omar — Sabu'. Tecnico, Guarasinho.

ARBITROU MARIO VIANA

Funcionou na direção do grande jogo, designado pela CBD, o famoso mediador nacional Mario Viana. Sua atuação não chegou a ser correta. Falhou em alguns lances, principalmente quando assinalou infrações beneficiando o quadro infrator. Isso aconteceu alguns vezes no primeiro tempo, sempre contra os pernambucanos. De um modo geral, porém, Mario Viana manteve sua autoridade e policiou as duas équipes com severidade. Seus auxiliares, Sherlock e Galindo, estiveram irrepreensiveis.

DECEPCIONOU A RENDA

As bilheterias da Ilha do Retiro arrecadaram a importancia de Cr$ 269.250,00, apesar de superlotadas as vastas dependencias da praça de esportes dos rubro-negros. A impressão geral era de que a renda atingiria a casa dos 400 mil, razão por que houve supresa com aquela receita oficialmente divulgada pela CBD.

CONFERENCIA INTERNACIONAL DO TRABALHO

BUENOS AIRES, 14 (U.P.) — Parte hoje para o Rio de Janeiro, por via aérea, a delegação da Argentina à quinta conferencia regional americana da organização internacional do Trabalho. A delegação argentina é presidida pelo sr. José Espejo, secretário geral da Confederação Geral do Trabalho.

TRANSFERENCIA DA SEDE DO "SHAPE"

PARIS, 14 (U.P.) — Já foi concluida mais da metade da metade da tarefa de mudança da sede do Pacto do Atlantico Norte de Londres para Paris. Trata-se da operação aérea mais importante da Europa desde a ponte aerea de Berlim.

OS BRASILEIROS EM SANTIAGO — O presidente Videla indicado pelos jogadores brasileiros, Bauer, Ademir e Julinho, durante a visita feita pela delegação do Brasil ao primeiro mandatario do Chile. (Foto Meridional)

Uma luta, etc.

(Conclusão da 7.ª página)

dade de falar ao DIARIO DE PERNAMBUCO, para frisar a magnifica impressão que me causou o comportamento dos jogadores em campo, sem qualquer malentendido a se registrar. Quanto ao juiz Mario Viana, seu comportamento foi apenas discreto, já que paralisou demasiadamente o jogo para assinalar faltas sem maior importancia".

PROTEJA O MOTOR DO SEU CARRO
com a superior qualidade
DETERGENTE DO
SHELL X-100
MOTOR OIL

Assim que seu carro se movimenta, começa o desgaste. Shell X-100 Motor Oil elimina as principais causas de desgaste, removendo residuos e impedindo a fixação de impurezas nas partes vitais do motor. Depois de reduzidas a minúsculas particulas, essas impurezas ficam em suspensão no óleo. Quando o motor pára, o vapor dágua e os ácidos da combustão se

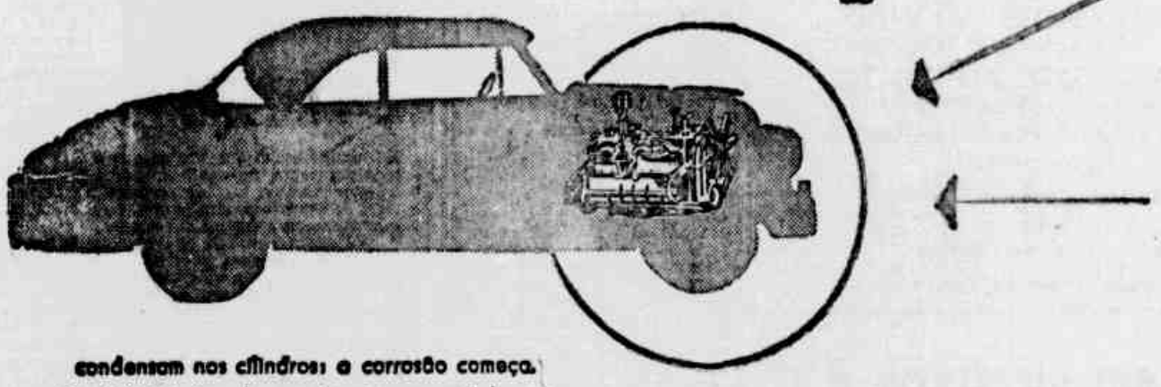

condensam nos cilindros: a corrosão começa. Shell X-100 impede sua fixação, revestindo as paredes internas do motor de fina camada que as defende da oxidação e da corrosão. Graças a suas excepcionais qualidades, cientificamente comprovadas em rigorosos testes, Shell X-100 representa a melhor garantia da "longa vida" de seu carro, quer esteja parado, correndo ou em marcha lenta.

Shell X-100 pode ser misturado com qualquer óleo mineral existente no cárter, mas para melhores e mais rápidos resultados DRENE, LAVE E REENCHA com SHELL X-100

DETERGENTE — ESTÁVEL — PROTETOR

DEMONSTRAÇÃO DOS TRATORES "RENAULT"

HOJE, ÁS 14 HORAS, NO BONGI

JOÃO C. TAVARES DA SILVA, distribuidor RENAULT no nordeste, tem a satisfação de convidar os senhores usineiros, fazendeiros, agricultores, e demais interessados, para assistirem á demonstração que fará realizar, HOJE, ás 14 horas, na Primeira Zona Agricola no Bongi, dos afamados tratores RENAULT recem-lançados no norte do Brasil, e de sua distribuição exclusiva.

Os tratores RENAULT já conhecidos e disputados no sul do país, mereceram as melhores referencias do Ministerio da Agricultura, em rigorosas provas submetidas sob sua orientação.

A demonstração de hoje, no Bongi, tem a prestigia-la os snrs. drs. Gomes Maranhão, secretario da Agricultura do Estado, Djalma Vanderlei, diretor da Diretoria de Produção Vegetal, e Liberato José Marques Jr., chefe da 1.ª zona agricola do Bongi.

DEFENDA O MAIS FRACO

COM O MAIS FORTE DETEFON
O SUPER INSETICIDA!

CRONICA do INTERIOR

SAMUEL SOARES

SERVIÇO FERROVIARIO

Temos registrado, com certa frequencia, reclamações e apelos recebidos de varios pontos do interior, a propósito de deficiências no nosso serviço ferroviário.

Em regra geral, as considerações formuladas pela maioria dos reclamantes giram em tôrno da superlotação dos trens de passageiros, o que se tornou, desde muito, uma situação normal que, por isso mesmo, indica a necessidade de providências imediatas.

Vem-nos de Garanhuns, de Vitoria de Santo Antão, de Timbaúba e de muitos outros lugares a informação de que o público está experimentando as mais sérias dificuldades para servir-se dos comboios ordinários da Rêde Ferroviaria que, diamente, de domingo ao sábado, trafegam com passageiros que sobraríam em duas ou três composições identicas. Disto resulta uma situação de aperturas e de incomodos que transformam as viagens em duro e pesado sacrificio para quantos se vêem obrigados a empreendê-las.

E se isto ocorre, durante todas as épocas do ano, neste momento atinge a uma verdadeira calamidade.

Com os serviços de pavimentação que o Estado está efetuando nas principais rodovias, estas têm se tornado quase intransitáveis nos dias de chuva. Só a muito custo e com esforços inauditos, os automoveis e caminhões conseguem transpor os trechos onde tais serviços se realizam.

Consequentemente, o público deseja preferir o transporte por estrada de ferro que, em face das circunstâncias mencionadas, é o que oferece, agora, maior segurança e, além disto, maior rapidez.

Não temos dúvida de que a Administração Geral da Rêde Ferroviária do Nordeste está inteirada de tão dura situação e, possivelmente, terá estudado já os meios de contorná-la, através de providências que importem na melhoria dos serviços que oferece.

O aumento do número de vagões, nos trens ordinarios e o estabelecimento de algumas composições extraordinárias pelo menos até essas cidades que têm comunicação dificil com a capital em face dos trabalhos de pavimentação a que aludimos, seriam, a nosso ver, medidas aconselhaveis no momento e que encontrariam excelente repercussão no seio do povo.

Eis o que, a titulo de sugestão, e reproduzindo mesmo o clamor público, permitimo-nos oferecer á direção central da nossa emprêsa ferroviária que, afinal de contas, está agora, vivamente interessada em melhorar e ampliar os serviços que lhe estão afetos.

MUNICIPIOS

PETROLANDIA

Matadouro do Nucleo — Surto de febre tifoide em Olhos Dágua — Preço dos generos de 1.ª necessidade — Visitantes — Vida esportiva

Souto FILHO

(Para o "D. P.")

MATADOURO — Lemos na «Folha da Manhã» do dia 7 deste, que havia sido aprovado no Senado Federal, o projeto de dois milhões de cruzeiros para aquisição de material e equipamento do Matadouro construido no Nucleo São Francisco, desde 1942, pela Comissão Brasileira Americana.

De inicio, esse Matadouro iria funcionar em paralelo com a Xarqueada, no mesmo predio branco de imponente chaminé, as margens do rio São Francisco. Hoje, ao que parece, foi posta á margem a idéia de xarquear a carne nessa região e funcionar somente o serviço que o Matadouro faz jús. Com a conclusão desse serviço não se discute de elevado passo em prol do adiantamento dessa região, sob vários pontos de vista.

Haja vista que a população muito lucrará uma vez que, abatido o gado racionalmente, haverá aproveitamento completo do sangue, visceras, couro, ossos, etc., dando em consequencia disso, margem para amparo nesses trabalhos, aos inumeros chefes de familia e pessoas outras necessitadas de assistencia que vivem por aqui sofrendo, entregues a sua propria sorte. Disse predio que está construido para a finalidade em foco, completa um decenio de existencia no ano que ora decorre. Nada existe dentro do mesmo, a não ser andorinhas que ali nidificam e, há poucos dias servia de albergue aos tabareus que vinham fugindo da sêca e encontravam ocupação no Nucleo Colonial.

FEBRE TIFOIDE — Na localidade «Olhos Dagua», pertencente ao distrito de Tacaratú, existe uma nascente do precioso liquido que jorra até com certa abundancia dando bem para acudir ao abastecimento das familias ali mourejantes. Este ano pelo simples fato de não se ter efetuado rigoroso higiene na frente e por cima de tudo, permitir-se que animais domesticos ali tivessem acesso, piaiteando e estercando nas imediações, deu margem a que a agua ficasse poluida e infecta, dando lugar em seguida um advento de febre tifoide. Não fossem as imediatas providencias tomadas pelo clinico desse municipio, que não só várias vezes esteve lá como designou dois guardas do Posto de Higiene munidos de vacina para aplicar no pessoal daquela localidade, a estas horas muitos vexames estariam passando os habitantes de «Olhos Daguas».

Outro ponto que merece a nossa consideração, é o precario estado de nutrição, que apresentam as pessoas desse lugarejo, mormente as de idade menor. Ali frutas não há, pois as árvores pomareiras só existem nos sitios de Tacaratú. E' o caso de fazermos por meio desta coluna, um apelo aos sitiantes e que são os grandes da terra, para que olhem com mais carinho para o estado de nutrição dos seus entes queridos que na vizinhança passam fome e necessitam de melhor bem estar.

PREÇO DE GENEROS — A vida, aqui em Petrolândia, não está fora do paralelo da vida dos outros municipios, no que se refere nos preços dos generos de 1ª necessidade. A carne de gado, verde, está sendo vendida á razão de dezesseis e dezessete cruzeiros o quilo, sem osso; a carne seca custa mais ainda. O quilo de carne de caprino ou de ovino custa dez e a quatorze cruzeiros. O feijão mulatinho, compra-se por 45 cruzeiros a cuia de dez litros, tambem chamada aqui de Salamim de 10 litros.

A farinha de mandioca atingiu aos trinta e dois cruzeiros a medida anterior e, por cima de tudo não é boa em qualidade. Arroz vindo de Sergipe e da região, vende-se por seis cruzeiros o quilo. Por sete a oito cruzeiros é negociada uma duzia de ovos. O peixe do rio São Francisco está sendo vendido dor 10 a 12 cruzeiros por quilo. Na parte que se refere a frutas, além desse artigo ser escasso nessa cidade, o preço tambem não é lá tão acessivel.

VISITANTES — Esteve, aqui, em Petrolânndia, em dias da passada semana, o engenheiro Gersino de Pontes, atual diretor da Rêde Ferroviaria do Nordeste. Fez-se acompanhar por varias pessoas. Assim que a noticia de sua permanencia ali se espalhou, o público ficou em escuta para saber logo do resultado, pois o ramal daqui não tem sido tratado com carinho pelas autoridades. Vez por outra surge um boato que vão arrancar os trilhos, pois não dá lucro nenhum em movimentar-se o trem por essa região. O dr. Gersino de Pontes deve ter saido daqui sabendo de tudo e de tudo se inteirado. Uma das primeiras cousas que indagou foi se a Estação de Quixabas estava fechada, o que aliás informaram que sim. De Petrolândia seguiu até Paulo Afonso afim de examinar e visitar as obras da C.H.E.S.F.

Esperamos que dessa ligeira visita, novas esperanças de melhor vida, surjam para a manutenção do tradicional ramal que contorna o trecho encachoeirado do rio São Francisco indo de Petrolândia em Pernambuco até Piranhas em Alagoas. Esse ramal surgiu em consequencia de uma tremenda luta. Foi a luta do Sol ao pino contra a terra sertaneja que se contercia de dores por causa dos bombardeios dos rais solares nos meses caniculares do ano de 77, quando centenas ou mesmo milhares de nordestinos morreram de fome e perderam tudo o que possuiam.

— No dia 26 deste, esteve em vista a este municipio, o dr. Lessa de Andrade, diretor do Serviço de Controle de Higiene do Interior, da Secretaria de Saúde do Estado. Hospedou-se no Nucleo Colonial, em Petrolândia e dai rumou a Serra de Tacaratú afim de percorrer a região de «Olhos Dagua», onde surgiu um ligeiro surto de febre infecciosa.

— Esteve entre nós efetuando pesquisas na região de Tacaratú, o conhecido etologo da Universidade da California, o professor William B. Hohontal Junior. Sua senhoria viera ao Brasil apreciar e conhecer os habitos e costumes das tribus nacionais, e, como aqui existe um Posto Indigena dos Pancarús situada no local denominado Brejo dos Padres, foi o mesmo percorrido e colhido material para o Cabedal daquele profissional norte-americano. Daqui foi a cidade de Floresta.

VIDA ESPORTIVA — O Colono Esporte Clube está sendo arregimentado para a excursão que será efetuada a Inajá, dentre de breves dias. Enquanto isso se passa no quadro dos rapazes quetrabalham no Nucleo São Francisco, o Atlantico Esporte Clube da cidade, organizou nova quadra de volei-bol, e os atletas de futebol escalaram duas equipes sendo uma de cordão encarnado e outra do azul e, em melhor de três estão levando bons jogos e arrastando boa assistencia do público.

JOÃO DOMINGOS DA FONSECA
(ADVOGADO)
RECIFE: Ed. Seguradora Guararapes, 50 — 2.º and. Sala 212 — Tel.: 8472
Residencia: Rua Menezes Drumond, 84 — Madalena
GARANHUNS: Ed. «Associação Comercial» — 1.º and — Sala 2 —
(8117)

GARANHUNS

Administração — Trem Azul — Vida Religiosa - Sociais — Diversas

Luiz LAMBERT

(Para o "D. P.")

GAANHUNS, 14 de abril — ADMINISTRAÇÃO — O prefeito Celso Galvão já iniciou um amplo programa administrativo. Pouco a pouco, a edilidade vai recuperando suas finanças, graças ao espirito verdadeiramente financista do novo prefeito.

Assim é que a Prefeitura está procedendo aos estudos para o calçamento da rua Barão do Rio Branco, em direção à avenida Sátiro Ivo. E' uma iniciativa por todos os titulos louvavel. A rua Rio Branco é um trecho de grande movimento comercial e, nas atuais condições em que se encontra, constitue um embaraço ao trafego de veiculos, sobretudo na época invernosa, quando os buracos ameaçam transeuntes e pedestres.

C. M. BOLA DE OURO — Foi eleita a seguinte diretoria do C. C. M. Bola de Ouro, cuja posse será efetuada no dia 20 proximo, com grandes festividades: Presidente de honra, Leonilo Ferreira do Nascimento; diretores, Manuel Nativo e João Dário; presidente, Douglas Maia; vice-dito, Hermenegildo Alves; secretarios, Edgard Santos e Ruben Santos; tesoureiros, Argemiro do Monte e Severino Espindola; orador, Claudio Morais.

VIDA RELIGIOSA — Cerca de 100 senhoras compareceram ao retiro do Mosteiro de São Bento. As conferencias, pregadas pelo monge beneditino D. Jeronimo, foram realizadas na Capela do Mosteiro. Em maio proximo será efetuada uma serie de conferencias, para homens.

TREM AZUL — Em edição de 16 de março, inseriu o Diario de Garanhuns o oportuno comentario, que transcrevemos:

«Eis a mais engraçada caricatura, a mais fina ironia e o mais decepcionante insulto lançados ao povo pelos atuais dirigentes da Rêde Ferroviaria do Nordeste.

Francamente, em nosso patriotismo, e em nossa crença nas possibilidades administrativas de nossos conterraneos, esperavámos que, quando nacionalizado, o principal meio de transporte ferroviario do Estado viesse atender melhor ás necessidades do povo do Nordeste, isto porque, a nós, como ao povo não interessa a pintura vistosa das composições ou o singularismo pedico, ou patético, de suas designações.

O que queremos, o que desejamos e o que temos o direito de esperar é um melhor e mais eficiente serviço de transporte, com horarios regulares e composições capazes de acomodarem o publico que paga, e paga exorbitantemente, em comparação com o pessimo serviço que recebe.

E, para confirmar esta nossa ultima afirmativa basta dizer que há varios dias, as composições, que se destinam a Garanhuns, são irrisoriamente constituidas de um carro de 1ª, 1 carro de 2ª e o carro Restaurante, quando, antigamente, dois carros de 1ª, dois carros de 2ª e o carro Restaurante não atendiam bem ás necessidades do povo.

Perguntamos aos srs. dirigentes da Rêde Ferroviaria do Nordeste se é justo, logico e decente, obrigar, como eles obrigam, senhoras, gestantes, crianças e velhos a viajarem desacomodadamente em malas e bagagens atulhadas nos carros desde Recife a Garanhuns?

Que pensam eles do conceito que poderemos fazer deles proprios, de sua capacidade administrativa e do seu senso de responsabilidade perante os sagrados inviolaveis direito do publico que paga?!

Seremos nós viajantes, animais, carga ou automatos sem personalidade, sem dignidade e sem noção de nossos direitos, para recebermos estoicamente o que estamos recebendo, sem justa causa aliás?

Cremos entretanto que, dentro em breve, estará sanada esta irregularidade e afastada a razão de nossa critica de hoje, quando então a Rêde Ferroviaria do Nordeste contará com a nossa modesta colaboração no incentivo das reais possibilidades dos seus altos dirigentes que, francamente, são e estão capacitados a fazer pelo publico, e particularmente pela linha de Garanhuns, muito mais do que estão fazendo agora».

SOCIAIS — Faleceu, ontem, nesta cidade, o sr. Antonio Morais, comerciante e proprietario de uma alfaiataria. Muito relacionado, a noticia do seu falecimento causou consternação geral. Era casado e deixa viuva. O sepultamento realizou-se no dia seguinte, no cemiterio local com grande acompanhamento.

— A AGA, associando-se ao pesar da familia enlutada, não realizou o baile de aluluia que programara para ontem.

— Encontra-se no Recife, há dias, o prefeito do municipio, sr. Celso Galvão. Foi tratar de assuntos de grande importancia para a administração garanhuense.

— Tambem se encontra no Recife o sr. Fausto Souto Maior, comerciante e presidente da Camara de Vereadores de Garanhuns.

— Esteve nesta cidade, onde se demorou dois dias, o sr. Mozart Souto, alto funcionario da Nestlé, no Recife.

— Encontra-se na capital do Estado o sr. Alberico da Silva Rego, redator-secretario do Garanhuns Diario.

— Aniversariou, no dia 3 do corrente mês, o menino Admir, filho do sr. Argemiro Ferreira e Valdenice Ferreira.

— Aniversariou, no dia 1º o jovem Alberico Rego, filho do sr. Dario Rêgo e de sua exma. esposa sra. Zozima Rego.

RADIO TAMANDARE
em ondas médias:
890 quilociclos
e intermediárias:
91.88 metros
3.265 quilociclos

DIGIRA BEM DIGIRA EM PAZ!
O segrêdo está em adotar o uso da Magnésia Bisurada, que proporciona imediato alivio nas digestões dificeis, porque neutraliza a hiperacides estomacal e as fermentações gástricas.
Comprem tomar
Magnésia 'Bisurada'

Dr.
Henrique de Figueiredo
ADVOGADO
Caruarú — Pernambuco

LIMOEIRO

Radio-sonda — Escola artesanal — Estrada — Agricultura — Diversas

A. VILAÇA

RADIO-SONDA: — Os matutos dos POÇOS, povoado de Limoeiro, andaram meio assombrados com uns aparelhos caidos por lá e que êles pensavam ser uma bomba atômica ou mesmo um disco voador. Trouxeram um dos engenhos á presença do cel. Francisco Heráclio, que por, sua vez, encaminhou-o pra qui, pra Cooperativa, séde do Ministério, e constatamos ser um transmissor radio-sonda, da Marinha Americana. Foi o aparelho entregue ao dr. Pessôa de Queiroz que se encarregou de fazê-lo chegar ao seu destino. Já agora, mais outro radio-sonda caiu nos POÇOS e está o aparelho á disposição dos interessados aqui na Cooperativa.

VIDA ESTUDANTIL: — Os meios ginasianos andaram meio exaltados em vista das eleições para os representantes locais junto á UESP. No Ginásio de Limoeiro, competiram José Braz do Rêgo e Afonso Bioni e no Ginásio Regina Coeli, Antonio Vital do Rêgo e Aldemir Rodrigues. O resultado no Ginásio de Limoeiro foi o seguinte: 79 votos para a chapa vitoriosa e 16 para a derrotada enquanto no Regina Coeli a vitória foi mais expressiva: 119 contra 10. Dessa maneira, José Braz e Antonio Vital sagraram-se representantes de Limoeiro pela quase unanimidade de seus colegas.

VACINAÇÃO: — Em virtude de haver constatado casos de febre tifoide e varíola na cidade e nos distritos, o Posto de Higiene tomou sérias medidas para uma vacinação em massa dos habitantes do municipio. Foram visitados Cedro, Cumaru, Malhadinha Cotunguba e Passira, sendo feitas 2.000 vacinações contra a febre tifoide e 2.500 contra varíola. O serviço prossegue, apesar de o número de funcionarios ser muito reduzido.

ESCOLA ARTESANAL: — Está pronto o edificio da Escola Artesanal e já assentadas as máquinas de todas as secções, inclusive parte de fôrça. Nada obstante, a Escola não funciona e nem se sabe nada a respeito da mesma. Os leitores pedem-nos informações e, por essa razão, dirigimo-nos á d. Maria Elisa Viegas, superintendente no Estado, do ensino técnico-profissional no sentido de obter esclarecimentos para transmiti-los aos leitores, bem como para lhe fazer um apêlo: que empregue seus bons officios para que a Escola funcione, ainda no corrente ano.

ESTRADA: — Graças a Deus e á imprensa, a DER levou em consideração o pedido dos motoristas e fez consertos na Chã de Capoeira que permitiram um tráfego constante e sem os atropelos ao tempo da infamérrima variante que tantos automoveis e caminhões avariou. Um bem permanente não justifica um mal passageiro, disse-o o Secretario Gomes Maranhão. E de fato todos louvam o govêrno pela sua monumental obra de pavimentação, mas as censuram mais acrimoniosas lhe fôram feitas enquanto a célebre variante existiu, para flagelo de uma classe e dos viajantes. A' essa altura, não podemos deixar de registrar os nossos agradecimentos pelas medidas tomadas.

DESPORTOS: — Após brilhante temporada pelos municipios, desejava o Colombo ensarilhar as armas e dar umas ferias aos seus atletas. Mas isso não foi possivel porque, de Pesqueira, partiram convites insistentes para o Colombo visitar aquela cidade industrial do sertão. A respeito de Pesqueira, contam-se coisas de arrepiar cabelo, no terreno desportivo. Em Arcoverde, como Garanhuns, a crônica esportiva da cidade do dôce é um bocado amarga. Mas, acreditamos, num paralelo, a nossa nada lhe ficaria a dever. Batizaram o nosso futebol de canibalismo. E quem tem jogado em Limoeiro sabe que isso corre, muito, por conta de despeito. Como na história do matuto, "não diremos que sim e nem que não. Antes pelo contrário". Iremos, porque o desengano da vista é furar os olhos. Iremos, virgula, irão os limoeirenses, porque estamos presos a outro compromisso anterior para a presente data, 20 de abril, e assim, não teremos o prazer de sentir a hospitalidade dos pesqueirenses, tão bem descrita pelo jornalista Pero Vaz, na edição de 17 de setembro, da "A VOZ DE PESQUEIRA", quando disse: "um povo como pesqueirense que sempre fez do sentimento de hospitalidade a joia mais rica do seu escrinio de cidade duramica e civilizada". Os colombianos serão dignos da hospitalidade pesqueirense. Disso, estamos certos.

VIAJANTE: — Procedente da Argentina, onde se demorou três meses, fazendo um curso de pediatria, retornou a essa cidade, já tendo reassumido seu lugar de chefe de clinica do Hospital regional, o dr. Adejardo Francisco da Silva.

FALECIMENTOS: — Na Capital, onde se encontrava em tratamento de sua saúde abalada, faleceu o estudante Afonso Augusto Bione, ex-aluno do Ginásio de Limoeiro e de tradicional familia dêste municipio. Seu enterramento verificou-se, aqui, para onde veio o cadaver, em carro funebre. Moço bastante estimado, sua morte foi muito sentida, não só nos meios estudantis, como no seio da própria sociedade, a qual pertencia. Na residencia de seu irmão Vitor da Silva Siqueira, faleceu a senhora Custodia Siqueira Rodrigues, espôsa do sr. José Rodrigues. A extinta deixou, ainda, um irmão, o sr. João da Silva Siqueira e três irmãs, dentre estas a senhora Custódia Siqueira Santos, esposa do sr. Manuel Ferreira dos Santos (Ferramenta) do nosso alto comércio.

CRISTO REDENTOR: — Na cidade, é tradicional a capelinha do Redentor, situada no morro do mesmo nome e assistida por numerosos fiéis que, ali, vão deixar os seus votos e pagar promessas feitas. A capelinha está muito estragada e, por isso, vai desaparecer. No mesmo local, será erguida uma imagem de Cristo Redentor, a qual, tendo dez metros de altura, ficará sôbre um pedestal de oito metros, feito de pedras. Em frente á capela a ser demolida, foi postada uma cruz de madeira, provisória e que ali ficará até que a imagem do Cristo Redentor seja concluida. Essa imagem está orçada em cento e oitenta mil cruzeiros e sua confecção será entregue a um escultor de fama. A' frente do empreendimento, está o dr. Pessôa de Queiroz, o maior interessado no assunto e que já entrou em entendimentos com o padre Otávio para a concretização da obra monumental. Depois das importantes realizações levadas a efeito no Redentor, seria um atentado aos nossos sentimentos cristãos deixar-se a igrejinha entregue á propria sorte, destinada a ruir dentro de mais alguns mêses de invernada. O dr. Pessôa de Queiroz inverteu mais de mil contos nos transmissores e prédios de sua Rádio Difusora, localizados no alto do Redentor. O.S. não iria, depois de tanto dinheiro ali empregado, deixar a capelinha feia e esburacada. Ela será destruida, para, no mesmo local, se erguer, imponente e protetora, a imagem de Cristo Redentor. Poderosos refletores á noite, iluminarão a imagem, indiretamente. Por êsse grande serviço, ficará o dr. Pessôa de Queiroz credor de nossa amizade, se já não bastasse a grandiosa Radio Difusora que êle pretende inaugurar no mês de maio próximo.

AINDA O RADIO SONDA — Já estava feita a noticia sôbre o aparecimento dos radio sondas no municipio, quando nos chegou ás mãos o Diário da Noite, do dia 10, com uma reportagem sob o titulo Pânico Em Limoeiro onde a gente percebe a presença do dedo de um gigante. Traduzindo: reportagem de autoria do proprio dr. Pessôa de Queiroz e onde o notavel homem de imprensa, fazendo humor, reduz a proporções minimas os conhecimentos do ministro do cel. Heráclio, dizendo que o mesmo ficou atarantado diante de um engenho que bem poderia ser um disco voador ou uma bomba atômica". O tal engenho, ainda aqui, na Cooperativa tem os seguintes dizeres: "Radiosonder transmiter, signal corps. U. S. Army, serial n. 90.339". Assim, o dr. Pessôa o prezado amigo desvalorizou muito os rudimentos de inglês e de fisica do seu humilde colaborador, em Limoeiro. Mas, vá lá que seja, onde há amizade e confiança essas coisas não causam mossa, sobretudo quando ditas para fazer blague, como foi o caso.

AGRICULTURA: — Durante dias, no mês passado, a chuva deu um bom sinal de sua presença. Mas, o tempo levantou. Passada a quaresma, espera-se o começo do inverno, agora, na lua nova de abril. Enquanto isso, no Banco do Brasil lavram-se contratos de financiamento a toda pressa, pois, cada ano, maior é o número dos que pleiteiam os beneficios da Carteira Agricola e Industrial. A Cooperativa, por seu turno, aos sábados e quartas, se enche de matutos de pés descalços na ânsia de tomar pequenos emprestimos. No Fomento dezesseis dos vinte tratores prometidos, estão em ordem de entrar em combate, enquanto os armazens estão pejados de sementes e inseticidas. Não há negar, teremos, nêste ano, uma batalha gigantesca no setor da agricultura de alimentação, já que o ouro branco mentiu o seu valor e está nas usinas descarroçadoras, dando dor de cabeça nos industriais, devido a seu baixo preço. Fez muito bem o dr. Djalma Vanderley quando mandou tantos tratores e aparelhou, devidamente, a secção do Fomento local, porque as areas destinadas ao plantio de milho, feijão e fava são de tal porte que só com muitos tratores e muita assistência técnica se poderá atender aos reclamos da agricultura limoeirense. Mas, essa gente que constitue a arraia meuda precisa de dinheiro, enquanto o milho e o chocha não chegam. Por isso, já apelamos para o Banco Nacional de Crédito Cooperativo e para o dr. Gomes Maranhão. O primeiro para emprestar á Cooperativa algumas centenas de milhares de cruzeiros e ao segundo para remover impecilhos que impedem o redesconto de titulos no Banco do Brasil. Se um e outro nos derem as mãos, Limoeiro lavrará um tento belissimo, produzindo, como nunca, gêneros de primeira necessidade. Salvo se o inverno falhar, o que não é admissivel, diante de ser um ano par, costumeiramente, anos gordos para os homens do campo.

Manuel Artur de Souza Leão
ADVOGADO
Aceita causas em qualquer Comarca do Sertão
Praça Barão do Rio Branco, 61
ARCOVERDE

Sua alteza, a Verdade...

Cristovão DANTAS

(Para o "D. P.")

Pascal, incontestavelmente um dos mais argutos e profundos conhecedores da alma humana, costumava dizer que o "homem não gosta de ouvir a verdade".

O que o filosofo cristão, arrancado tão prematuramente de sua peregrinação humana neste planeta, dizia de seu semelhante e passivel de extensão tambem aos povos e ás nações.

Os segundos não tambem rebeldes á proclamação da verdade. Preferem, por isso que é muito mais grato á sua vaidade, os ditirambos e os elogios apressados.

Quando se trata, então, de fatos de natureza economica, os que procuram encará-los com honestidade e sisudez, terminam muitas vezes no pelourinho da execração publica... Ha tantos e falsos profetas a deliciar os ouvidos das massas com afirmações insensatas e deshonestas!

* * *

No que se relaciona, por exemplo, com as nossas questões algodoeiras, demonstrei, há dias, que o rendimento medio em quilos por hectare em nosso Estado, e nos demais Estados irmãos, é demasiado modesto. São Paulo está produzindo em media quase três vezes mais do que nós. E, no entanto, não titubeiam os seus tecnicos em asseverar que se não elevarem a sua produção dentro em breve o cultivo do "ouro branco" será apenas uma ilusão em sua interlandia.

O que se passa com essa fibra, sobrevem igualmente no setor da produção de mandioca, outro grande produto de exploração do Rio Grande do Norte, bem como da maioria das unidades da Federação.

No ano passado, o rendimento medio, em quilos por hectare se distribuiu desta maneira:

Amazonas	16.362 quilos
Pará	10.871 "
Maranhão	9.505 "
Piauí	10.325 "
Ceará	11.883 "
Rio Grande do Norte	7.411 "
Paraiba	9.300 "
Pernambuco	10.830 "
Alagoas	10.899 "
Sergipe	15.975 "
Bahia	14.254 "
Minas Gerais	16.438 "
Espirito Santo	14.148 "
Rio de Janeiro	8.952 "
São Paulo	17.921 "
Paraná	14.011 "
Santa Catarina	16.804 "
Rio Grande do Sul	10.699 "
Mato Grosso	15.891 "
Goiás	15.536 "

Eis aí um fenomeno que ressalta do proprio testemunho estatistico. Batemos um recorde negativo, na moldura da Federação, de vez que somos a unidade que menor produção media contenta no setor da cultura da mandioca. Enquanto, no ano de 1951, a media para a produção brasileira era de 12.958 quilos, a de nossa terra se exprimia então somente 7.411 quilos.

* * *

Edmond Desmolins, sociologo e educador gaulês, proclamava: "Não oculteis jamais a verdade, mesmo quando ela fira e goje pelo os corações e a sensibilidade humana. O escritor que não age dessa maneira degrada-se aos seus proprios olhos".

O que temos de asseverar é que o conteúdo de fertilidade do Rio Grande do Norte acha-se em processo de declinio. O humus e a materia prima de nossos solos estão sendo destruidos rapidamente, quer pela ação do meio tropical, quer pela pratica de metodos culturais antecipados e obsoletos. Enquanto decai o nosso potencial biótico se eleva a nossa população, o que nos leva a asseverar que dificilmente lograremos manter e nutrir um capital-homem em fase ininterrupta de expansão.

REPARTIÇÕES FEDERAIS

DELEGACIA REGIONAL DO IMPOSTO DE RENDA

O delegado regional do Imposto de Renda, neste Estado, está avisando aos contribuintes que, em virtude de funcionar apenas um elevador no edificio da Delegacia Fiscal, onde está localizada aquela repartição, a partir de hoje, as declarações de rendimentos serão entregues no andar terreo, ala esquerda, daquele mesmo predio.

No dia 30 do corrente, ás 18 horas, será impreterivelmente encerrado o recebimento dessas declarações e que foi designada uma comissão para prestar esclarecimentos a quem deles necessitar.

CAIXA DE MUNICIPIOS

TURISMO E URBANISMO EM GARANHUNS

Em meio de incessantes atividades para a estabilização das finanças do municipio, o prefeito Celso Galvão ainda encontra tempo suficiente para pensar, e não apenas pensar, como tambem agir, em explorar o turismo naquela cidade. E o turismo uma das mais importantes facetas que constituem o gigantesco plano administrativo em que se empenha o edil garanhuense. E uma fonte de riqueza que não vinha sendo explorada, convenientemente

* * *

No alto do Magano (o Magano dos amores do poeta Artur Maia) a 1.025 metros acima do nivel do mar, será construido um mirante, de onde se descortinará uma das mais belas paisagens do interior. Sopra, naquele planalto, nas tardes quietas de setembro, uma brisa ligeira conduzindo, quase ao alcance da mão, brancos rolos de cirros e estratos. E um ponto de contacto entre a natureza e o homem. Um convite ao repouso integral dos turistas num week-end.

* * *

De resto, a construção desse mirante, como atração turistica e com o projetado calçamento da rua Rio Branco e da Avenida Sátiro Ivo, provocará um rapido desenvolvimento urbanistico na parte meridional da cidade. Foi isso, naturalmente, o que previu o urbanista Jerônimo Cavalcanti, quando de sua recente visita a Garanhuns. O restabelecimento da linha de onibus, na rua d'Arcia, completaria êsse plano de turismo e urbanismo. — Waldimir Maia Leite.

A CRISE DE DISCIPLINA

J. QUEIROZ

(Para o «D. P.»)

O jornalista Nelson Firmo, em recente crônica publicada na "Folha da Manhã", focalizou, com muito acêrto e objetividade, a crise de disciplina que invadiu o Brasil.

Evidentemente, não podia o ilustre confrade ser mais realista, porque ninguem poderá obscurecer que um dos nossos grandes males é a indisciplina reinante em tôdas as camadas sociais.

Há, por assim dizer, uma crise de autoridade gerando a falta de respeito aos poderes publicos e uma flagrante inobservancia das nossas leis.

E', não resta duvida, a predominancia do livre arbitrio, ou melhor, a insubordinação em todos os setôres da vida publica nacional!

Como decorrência dessa mesma indisciplina, encontram as autoridades administrativas dificuldades tremendas para fazer cumprir a legislação que regula os direitos e deveres dos municipios, dos Estados e da propria União.

Na qualidade de prefeito de um dos municipios da zona do agreste, sinto as dificuldades administrativas que me são criadas por não pequeno numero de contribuintes faltosos!

Tudo se exige da Prefeitura, mas a obrigação de contribuir para a regularidade de suas finanças é sempre relegada a plano secundario.

A tendencia, quase geral, é para a mais deslavada sonegação de impostos, e quando o administrador reage, no cumprimento do seu dever, fazendo executar as leis do fisco, é vitima de indisposições politicas e até mesmo pessoais!

Observando, "in-loco", êsse triste resultado da crise de disciplina que se criou de um extremo ao outro do país, não posso deixar de aplaudir e exaltar a desassombrada atitude de Nelson Firmo.

Ele profliga, "com ferro em braza", a indisciplina que vem arrastando a nossa Pátria á uma calamitosa situação de descrédito, em todos os ramos de suas atividades!

Agora vejamos como o mesmo e aplaudido jornalista pernambucano, encara o grave problema nacional:

"Não nos iludamos: o que há no Brasil, ameaçando-o perigosamente, é uma crise de disciplina. De ordem. Quase estou mesmo a dizer, de autoridade".

"Vivemos e agimos evidentemente. E se ainda não nos arrastamos de todo é porque evidentemente nos falta aquela "vocação suicida" da terrivel apóstrofe do honrado sr. Jose Americo."

"A falta de disciplina em quase todos os setores da vida nacional criou êsse clima de confusão, intranquilidade e incompreensão sob o qual o país caminha como um gigante brutalmente surpreendido pela paralisia infantil."

"Acoimem embora de imbecil esta minha imagem, nem porisso ela deixa de exprimir uma verdade que todos vêem e uma desgraça que seriamente nos ameaça e nos amedronta."

"Falta de disciplina é, pois, o nosso grande mal. O maior dêles. E o mais grave. Porque nenhum povo até agora poude construir, sem ela, a sua grandeza. Nem achar soluções adequadas para os seus problemas."

"Parodiando Machado de Assis, eu posso dizer, hoje, que a falta de disciplina no Brasil é geral. E' mesmo um sintoma alarmante."

"Não há disciplina partidária nem disciplina militar. Não há disciplina de qualquer natureza."

"E porque ela não existe é que as crises se sucedem e superlotam a Nação. Crise militar, crise politica, crise econômica, crise financeira, crise de produção, crise de transportes, crise moral crise de vergonha, crise de tudo."

O conhecido jornalista citado, de cuja ação destemerosa tem dado provas em momentos dificeis da vida politica nacional ou mesmo regional, presta com a sua referida crônica um grande serviço de esclarecimento acêrca de uma situação inegavelmente grave para o Brasil.

A sua advertencia servirá, pelo menos, para que os govêrnos, unidos num só pensamento, possam se dispôr a enfrentar e combater á indisciplina, no interior da ordem e do respeito aos poderes constituidos.

Antes, portanto, que seja possivel salvar o Brasil e o seu regime democratico do descrédito administrativo, social e politico a que foi arrastado pela indisciplina coletiva!

* * *

E por que não procuramos imitar a democratica Republica dos Estados Unidos da America do Norte, onde as leis são duramente respeitadas e a indisciplina inexistente?

Que liberalismo é êsse, tão mal compreendido, que vem sacrificando os nossos postulados democraticos e a propria sobrevivência da nacionalidade? Será que a liberdade, como querem os indisciplinados, não tem limites? Para onde marcharemos... se não mudarmos de atitude enquanto é cêdo?

P. S. — O jornalista Ubirajara Chaves comentou, nesta página o meu artigo — Os Congressos de Prefeitos — publicado no dia 18-3-52. Respeitando os pontos de vista do ilustre confrade, nada tenho, porém, a modificar quanto á minha atitude contrária aos "congressos de "meia duzia de prefeitos". A politica municipalista a que alude, eu a interpreto como deve ser, razão por que as minhas criticas a tais "congressos" nada têm de "apressadas" como insinua. — J. QUEIROZ.

Angelim, abril de 1952.

DRAMA DOS SERTANEJOS DO NORDESTE

Deixados ao re!ento nos páteos ferroviários até que apareçam os aliciadores

SÃO PAULO, 10 (Meridional) — Segundo apurações feitas pela reportagem da "Folha da Manhã" a região da Alta Sorocabana é a que oferece, mais acentuadamente os fenomenos da emigração interna, tendo este ano o fenomeno tomado maior vulto em virtude das secas do nordeste, pois, diariamente ali chegam dezenas e dezenas de familias sub-alimentadas e em precario estado de higiene. Conduzidos em caminhões ou vagões da Sorocabana, são deixados ao relento nos pateos ferroviarios, até que apareçam os aliciadores que as levam para as propriedades agricolas. Esses aliciadores, desenvolvem atividade que não pode ser evitada, mas a eles tambem se deve a colocação dos flagelados, nas diversas fazendas.

Diz o jornal, que enquanto não tomar o governo o encargo de assistir aos flagelados, teremos que assistir ao espetaculo de veres humanos tratados em condições mais precarias que os animais domesticos. Assinala então que ainda ha dias, o sr. Durva. Acioli, fez graves acusações em reunião da FARESP, ao prefeito de Presidente Prudente com respeito á fuga de trabalhadores para o norte do Paraná. Provocaram as acusações protestos de solidariedade ao prefeito.

O problema de instabilidade do nordestino na Alta Sorocabana, já serviu de motivo a um artigo do jornalista Maria Guimarães, que diziz fazerem os nordestinos do norte paulista um trampolim para a fatalidade inevitavel do norte do Paraná. Ali se aclimataram e depois de tomarem conhecimento dos metodos do sul e com um pequeno peculio, seguem para aquela região seu Eldorado. Tal fenomeno foi agora confirmado pela Associação Comercial de Presidente Prudente, em oficio que dirigiu ao prefeito, a proposito das acusações contra ele formuladas.

O problema da divisão da propriedade, tem seguido na região da Alta Sorocabana evolução demorada. Assim, só no municipio de Martinopolis, 16 proprietarios enfeixam em seu poder 71 por cento da área do municipio. Em Presidente Prudente, apezar de melhor indice, o fenomeno não deixa de impressionar: 53 proprietarios possuem 61 por cento das terras do municipio, dididido em 2152 propriedades agricolas. Com o processo de arrendamento e sua valorização vem como pela cessão da gleba por meio de percentagem, tarna-se muito mais lucrativo para o proprietario o arrendamento da terra do que a sua retalhação e venda em pequenos lotes.

Existem na região, dois tipos de fazendeiros: o progressista e o absenteista. O primeiro, emprega todos os metodos modernos de cultura. O segundo, é apenas o proprietario de terras, arrendando-as lucrativamente, son senhor agricola, aos imigrantes nordestinos. Sua atividade, sob o ponto de vista social, causa lamentaveis resultados, tornando-se sob o ponto de vista economico ruinosa para a nação, pois, prejudica o homem e a terra.

Em suma, conclui a reportagem, o lento processo de divisão de terras é o falho sistema de exploração agricola da região da Alta Sorocabana são os dois motivos que conduzem á instabilidade do ruricola em nosso meio e á sua fuga para as terras cafeeiras do norte do Paraná.

POSTA RESTANTE DO "DIARIO DE PERNAMBUCO"

Na Posta Restante deste jornal há cartas para as seguintes pessoas:

A — Antonio V. Torres, Alice T. d'Almeida, A. B. C.

C — Dr. Celso Maris, Caixa Postal 1123, Chefe de oficina. Contabilista.

E — Edmundo G. de Mendonça.

F — Dr. Francisco Julião.

G — Guiomar Lacerda.

I — Industria.

L — L. A. Albuquerque, Laboratorio Farmaceutico de São Paulo.

M — Medeiros e Filho.

O — Oportunidade para Gerente de Bar.

T — Tela.

— Documentos dos srs. João Herceral, José Rodrigues dos Santos, Francisco Luiz de Asevedo, José Alcidesio de Asevedo, Clovis Fortunato de Lima, Miguel Clementino da Silva, José Fernandes Pinheiro, Celio Metra, Pedro José de Castro, Aluizio Bernardo Muniz, Geraldo Lima Araujo, Geraldo Vicente da Silva, João Januario Barbosa e José Severino de Souza; um certificado de casamento de Genesio Amaral de Araujo e Lourdes Cordeiro de Souza; um certificado de nascimento de Raul dos Santos Lima; varias receitas medicas pertencentes ao sr. Nicodemos Gomes de Melo; uma carteira do sr. Diogenes Cavalcanti de Morais; uma carteira profissional do sr. Pedro Oliveira Silva; cartão do IAPI, da sra. Antonia Maria da Conceição; um chaveiro com seis chaves.

83.840 PESSOAS CADASTRADAS NOS 4 DISPENSARIOS DE TUBERCULOSE

Nos quatro dispensarios de tuberculose da capital, que funcionam em anexo aos Centros de Saúde Gouveia de Barros, de Madalena, da Encruzilhada e dos Afogados, foram cadastradas no ano passado 83.840 pessoas.

Dessas, foram encontradas normais 77.043, ou seja 91,8 por cento; duvidosos, 4.465 ou seja, 5,33 por cento, e tuberculosos provaveis, 2.332 ou, seja 2,78 por cento.

Em relação ás suas lesões, os tuberculosos provaveis estavam assim distribuidos: formas minimas, 852, isto é, 36,54 por cento; moderadas, 942 — 40,39 por cento, e avançadas, 538 — 23,0 por cento.

Das 83.840 pessoas cadastradas, 2.564 (3,06 por cento) eram cardio vasculares provaveis.

AYRES, SON S. A.

Representações e Conta Propria

DIVIDENDO N. 1 E DISTRIBUIÇÃO DE AÇÕES

Ficam convidados todos os Senhores Acionistas desta Sociedade para receberem, na sede social a rua D. Maria Cesar, numeros 31 e 41, nesta cidade, nos dias uteis, no horario do expediente comercial, o primeiro dividendo das suas ações, na base aprovada na Assembléia Geral Ordinaria realizada no dia sete (7) de abril corrente e referente ao exercicio encerrado no dia trinta e um (31) de dezembro de mil novecentos e cincoenta e um (1951).

Outrossim, ficam os mesmos Acionistas convidados para se apresentarem na sede desta Sociedade, com as suas ações ao portador, afim de receberem igual quantidade de ações nominativas decorrentes do aumento do capital social com recursos provenientes de reservas acumuladas, aprovado na Assembléia Geral Extraordinaria realizada no dia vinte e sete (27) de dezembro do ano passado e retificado pela Assembléia efetuada no dia quinze (15) de março do corrente ano. A entrega das novas ações nominativas fica condicionada a apresentação das ações ao portador.

Recife, 8 de abril de 1952.

J. W. Ayres
Diretor-Presidente
(9856)

MELHORAMENTOS NA PENITENCIARIA DE ITAMARACA'

Na Penitenciaria Agricola de Itamaracá, serão inaugurados, no proximo dia 19, os seguintes melhoramentos: pavimento superior dotado de célas individuais e coletivas com todos os requisitos necessarios; reforma total da cosinha, com a instalação de dois fogões modernos e de grande capacidade e, ainda, a inauguração de um grande açude, destinado ao abastecimento dagua daquele estabelecimento penal.

INDUSTRIAS REYNALDO S/A.

Acham-se á disposição dos nossos acionistas, de acordo com o art. n. 99, em nossa sede social, á rua Tobias Barreto, 199, os seguintes documentos:

a) Relatorio da Diretoria;
b) Copias do Balanço e da Demonstração de Lucros e perdas;
c) Parecer do Conselho Fiscal.

Recife, 15 de abril de 1952.

Reynaldo Samico
Diretor-Presidente
(80268)

COMPANHIA FABRICA YOLANDA S/A.

Dividendos n. 15

Ficam por este aviso convidados os Snrs. Acionistas a virem receber em nossa sede social á Avenida José Rufino n. 13 — Jiquiá — nesta capital, os dividendos n. 15, á razão de 10% ao ano para as ações preferenciais e 8% para as ações ordinarias e referentes ao ano findo em 31 de dezembro de 1951.

Tratando se de ações ao portador somente serão pagos os referidos dividendos com a apresentação das respectivas ações.

Recife, 9 de abril de 1952.

Ferrer Addobbati — Dir. Presidente.

Robert M. Jardine — Dir. Comercial.

(9855)

POSSUIA VARIOS IMOVEIS E QUANDO FOI PRESA, LEVAVA NA BOLSA QUASE 7 MIL CRUZEIROS

PORTO ALEGRE, 14 (Meridional) — A policia prendeu a conhecida mendiga «Boneca», assim conhecida pela forma original de se vestir, isto é, imitando uma boneca. Seu verdadeiro nome é Teofila Viçová. Vive há muitos anos em Porto Alegre, sempre pedindo esmolas. Detida pela turma volante da policia, foi conduzida a delegacia, onde as autoridades já sabiam que ela possuia bens imóveis. Foi passada uma revista nas vestes de Teofila, tendo os policiais encontrado um maço de notas, sendo uma de mil e varias de quinhentos cruzeiros, num total de 6.900 cruzeiros.

Interrogada, declarou que aquele dinheiro era para as despesas miudas, sendo que o grosso estava empregado em imóveis, e não podia ser apreendido pela policia.

A falsa mendiga foi recolhida á Chacara da SPAN e o dinheiro entregue pela policia áquela instituição beneficente.

FURAVA O RADIADOR DOS CARROS PARA DAR TRABALHO AO PATRAO

PORTO ALEGRE, 14 (Meridional) — Comunicam de Machadinho, que desde fins de janeiro a delegacia de policia de Lagoa Vermelha vinha recebendo queixas de proprietarios de automoveis e caminhões, cujos veiculos, passando a noite na rua, amanheciam com os radiadores furados.

As autoridades entraram a agir para descobrir o autor ou autores desses crimes. Realizando uma batida na oficina mecanica de Estevão Indiam, estabelecido ali, efetuaram a prisão de um menor, que se confessou autor dos furos nos radiadores, declarando que assim agia, pois seus patrão lhe pagava 50% das importancias que ganhasse, com o conserto dos veiculos.

Igualmente, a policia de Lagoa Vermelha conseguiu deter o individuo João Crisostomo Souto, que vinha passando dinheiro falso, em notas de mil cruzeiros.

Mais de Cr$ 530.000,00 por dia

pagou a Sul America em 1951 a segurados e beneficiários

No resumo de balanço da Sul America Companhia Nacional de Seguros de Vida, referente a 1951, uma cifra desde logo salta aos olhos: os diversos pagamentos (sinistros, liquidações, lucros) a segurados e beneficiários chegaram à casa dos Cr$ 194.542.253,50 — em média Cr$ 532.992,50 por dia! A muda eloquência dêstes números diz bem da absoluta correção com que a Sul America atende a seus compromissos, assim como dos inúmeros beneficios que sua existência e atuação proporcionam à familia brasileira. Não é, portanto, obra do acaso o crescente e ininterrupto sucesso da organização. De ano para ano, aumenta a confiança do público, que vê no crescimento da Sul America um real patrimônio da coletividade. Basta verificar, nesse mesmo resumo de balanço, que, em 1951, os novos seguros atingiram o impressionante volume de Cr$ 3.397.675.043,00 — mais de 671 milhões sôbre os resultados de 1950. Confie também na Sul America. Institua um seguro de vida, garantindo aos seus paz e tranquilidade no futuro.

Resumo do 56.° Balanço da Sul America referente ao ano de 1951.

Os novos seguros aceitos, com os respectivos primeiros prêmios pagos, atingiram a quantia de	3.397.675.043,00
O total dos seguros em vigor aumentou para	13.275.190.024,00
Os pagamentos aos próprios segurados e aos beneficiários dos segurados falecidos (sinistros, liquidações e lucros) somaram.	194.542.253,50
O total de pagamentos desde a fundação	1.503.459.063,50
Os pagamentos de lucros atribuidos às apólices de Seguro em Grupo, importaram em	7.200.858,60
O ativo elevou-se em 31 de dezembro de 1951 à importância de	1.731.308.595,40

DEMONSTRAÇÃO DOS VALORES DO ATIVO	CR$	PERCENTAGEM
Titulos da Divida Pública	422.203.574,60	24,39
Titulos de Renda	179.872.958,90	10,39
Imóveis	284.648.436,20	16,44
Empréstimos sôbre Hipotecas, Apólices de Seguros e Outras Garantias	591.303.764,80	34,15
Dinheiro em Bancos, a prazo	18.761.347,30	1,08
Dinheiro em Caixa e Bancos	47.353.376,10	2,74
Prêmios, Juros, Impostos e Aluguéis a Receber	48.527.912,20	2,80
Outros Valores	138.637.225,30	8,01
	1.731.308.595,40	100,00

À SUL AMERICA - CAIXA POSTAL 971 - RIO DE JANEIRO
Desejando conhecer outros detalhes da organização "Sul America", peço enviar-me publicações sôbre o assunto.

Nome ______
Data de Nasc. dia ______ mês ______ ano ______
Profissão ______ Casado? ______ Tem filhos? ______
Rua ______ N.° ______ Bairro ______
Cidade ______ Estado ______

Sul America
COMPANHIA NACIONAL DE SEGUROS DE VIDA
Fundada em 1895

SABE ESTENOGRAFIA?

Importante companhia, precisa de estenografas com bastante pratica, e que tenham conhecimento da lingua inglesa.

Bom salario e horario convidativo.

Cartas de proprio punho, indicando: idade, nacionalidade, empregos ocupados e salario desejado, para Brasil, na posta restante deste jornal.

Guarda-se sigilo absoluto das cartas e entrevistas pessoais.

(9859)

Ouça a

RADIO TAMANDARÉ
em ondas médias:
890 quilociclos
e intermediárias:
31.38 metros
9.265 quilociclos

Ouça a

"... E O REI DA MUSICA FALOU"

— Uma audiência movimentada e sonora, no Palácio do Monarca mais melodioso do mundo...

— x —

Uma produção de SEVERINO BARBOSA

— x —

HOJE — Às 20,05 horas

NA

RADIO TAMANDARÉ

— x —

Patrocinio de

OSCAR AMORIM, COMERCIO, S. A.

20 MIL CRUZEIROS NO CONTO DO PACO

A vitima ainda quis iludir a policia quando foi apresentar queixa

PORTO ALEGRE, 14 (Meridional) — José Bruske procurou a policia para dizer ao delegado que fôra vitima de gatunos, que lhe furtaram uma carteira, contendo 20 mil cruzeiros. As autoridades policiais já estão acostumadas a tratar com essa espécie de pacas, quando o queixoso começou a falar que lhe furtaram a carteira, o delegado foi logo dizendo que êle entregara o dinheiro aos vigaristas e fôra vitima do conto do bilhete premiado.

José Bruske contou então uma historia muito diferente: os gatunos o haviam iludido e o levaram para uma rua deserta e lá obrigaram no a entregar a carteira — procurando despistar a policia e dizer que fôra assaltado. Bem interrogado porém, acabou contando que entregara os 20 mil cruzeiros que trouxera de Monte Belo, sua terra natal, para fazer compras, aos vigaristas que lhe deram um pacote de papeis velhos.

A policia iniciou diligencias para localizar os gatunos.

DIARIO DE PERNAMBUCO

PARA QUALQUER ASSUNTO DE PUBLICIDADE, DISQUE O TELEFONE 6027 E SERÁ PRONTAMENTE ATENDIDO.

INTERESSADOS O JAPAO E A FRANÇA NO ALGODAO BRASILEIRO

SAO PAULO, 14 (Meridional) — Salienta em artigo de fundo «O Estado de São Paulo» que no momento em que são discutidas, no Itamarati, as bases do acôrdo comercial com o Japão, torna-se indispensavel a defesa da indústria nacional, naquilo que a concurrência nipônica possa afetar.

Passa, em seguida, a se referir ao parque textil brasileiro, frisando a necessidade de ampliação de nossas exportações.

Adianta mais que nas discussões preliminares acerca do convênio de intercambio comercial com o Japão, os delegados nipônicos revelaram uma circunstancia sumamente promissora, qual seja a sua disposição de adquirir cêrca de 250.000 fardos de algodão dos tipos 5, 6 e 7.

Acrescentou, no entanto, um dêsses representantes, que tais compras só se tornariam viaveis, se efetuadas em preços de base internacional. Trata se de quantidade apreciavel: 27.500 toneladas, especialmente se considerarmos que o sr. Coddington da «Raw Cotton Commission» da Grã Bretanha, afirma que seu país estaria interessado apenas na aquisição de 30.000 toneladas de algodão em pluma. A titulo de informação acrescentemos que, no ano passado, a Inglaterra absorveu.... 49.692 toneladas (34,2% do total da exportação) e o Japão 7.159 toneladas (4,9% do total da exportação) de algodão paulista. A condição estipulada pela delegação japonesa poderá ser atendida, — ajunta o mesmo jornal — desde que o nosso govêrno não venha a aumentar o preço minimo de Cr$ 250,00 pela arroba. A êsse preço tambem se poderá incrementar a exportação para a França, que pretende de maio a agosto, importar algodão paulista no valor de 20 milhões de dólares. Isso só fará se os preços não forem excessivos.

CONSIDERA SALUTAR O ATUAL MOVIMENTO DOS TRABALHADORES NORDESTINOS

S. PAULO (Meridional) — O sr. V. C. Phelan, diretor dos serviços do Escritorio Internacional do Trabalho no Canadá, considera salutar o atual movimento de trabalhadores nordestinos para S. Paulo. Observou que esse movimento se deve á taxa elevada de natalidade no nordeste, ao excesso de população em relação aos recursos naturais e á fertilidade das terras na região, á seca e finalmente ao espirito de imitação que leva milhares de pessoas a seguirem os primeiros E ainda facilitado pela existencia de meios de transporte e colocação em S. Paulo. As razões que leva o sr. Phelan a considerar esse movimento salutar residem no fato de que ele se realiza expontaneamente, e segundo tudo indica, os imigrantes encontram emprego nas fazendas de S. Paulo. Trata-se de um ajustamento de populações dentro do pais.

Como se vê, o sr. Phelan, que foi o organizador do Serviço Nacional de Emprego do Canadá, tem em face desse problema, pontos de vista diversos de muitos que entre nós, sobretudo na administração federal, têm considerado nocivo esse movimento migratorio interno. Referiu-se ainda com palavras elogiosas aos esforços que vem sendo realizados pelo Departamento Estadual de Imigração, dirigido pelo sr. Henrique Doria de Vasconcelos, na assistencia aos trabalhadores nordestinos que chegam a S. Paulo.

POR CAUSA DE UM BICUDO ALAGOANO

Foi condenado e por pouco não obtem a suspensão da pena — O passaro pertencia a um ministro do TFR — Avaliado em 500 cruzeiros

RIO, 14 (Meridional) — Antonio Tavares da Silva, há tempos, furtou um passaro da residencia do ministro Antonio Tomaz da Cunha Vasconcelos, do Tribunal de Recursos. Tratava se de um bicudo alagoano. Processado, foi condenado e o juiz negou sursis, de vez que o passaro constituia objeto de não pequeno valor, tendo sido avaliado em 500 cruzeiros. Recorrendo da sentença, decidiu a 1.ª Camara do Tribunal de Justiça manter a decisão, concedendo, porém, a suspensão da pena. O relator, desembargador Saboia Lima, conforme consta do acordão, reformou a sentença por considerar que um bicudo alagoano vale tanto como um tico tico ou um pardal, mas os seus dois colegas, desembargadores Milton Barcelos e Leonardo Simões, que são ornitofilos, entenderam que o passaro era de valor.

DORES DO ESTOMAGO

PRISÃO DE VENTRE

PILULAS DO ABBADE MOSS

As vertigens tanto quanto falta de gosto nos lanteiras e dôres de cabeça, maior parte das vezes são devidas ao mau funcionamento do aparelho digestivo e consequente Prisão de Ventre. As Pilulas do Abbade Moss são indicadas no tratamento da Prisão de Ventre e suas manifestações e nas enxaquecas. Licenciadas pela Saúde Pública as Pilulas do Abbade Moss são usadas por milhares de pessoas. Faça o seu tratamento com o uso das Pilulas do Abbade Moss.

COMPANHIA FABRICA YOLANDA SOCIEDADE ANONIMA

Copia autentica da ata de reunião da Assembléia Geral Ordinaria da Companhia Fabrica Yolanda, Sociedade Anonima, realizada aos vinte (20) dias do mês de março de mil novecentos e cinquenta e dois (1952)

Aos vinte dias (20) do mês de março do ano de mil novecentos e cinquenta e dois (1952) ás dezesseis horas (16) em a sede social da Companhia Fabrica Yolanda S.A. instalada no predio numero treze (13) á Avenida José Rufino, nesta cidade, reuniram-se acionistas da mesma sociedade representando mais de dois terços (2/3) do capital com direito a voto, conforme foi constatado pelo Livro de Presença. De acôrdo com os estatutos o Diretor Presidente, senhor Ferrer Addobbati, anunciou que iria instalar os trabalhos e assumindo a Presidencia da Assembléia convidou os acionistas Gentil Pessoa Pontes e Romulo de Mello Cahu, para respectivamente, desempenharem os cargos de primeiro e segundo secretarios. Instalada a mesa determinou o Senhor Presidente, procedesse o 1.º Secretario á leitura do edital de convocação e dos documentos referidos no artigo 100 do Decreto Lei 2.627 de 26 de Setembro de 1940. Procedida a leitura do edital de convocação, publicado no Diario Oficial de 9 do corrente, e redigido nos seguintes termos: — "Companhia Fabrica Yolanda S.A. — Assembléia Geral Ordinaria — 1.a convocação — De acôrdo com o que dispõem os estatutos, convidamos os srs. acionistas a comparecerem á Assembléia Geral Ordinaria, a realizar-se no dia 20 do corrente, ás 16 horas, nesta capital, á Avenida José Rufino, n.º 13, Jiquiá — séde da Companhia —, afim de tomarem conhecimento e deliberarem sobre todos os atos, contas e Relatorio da Diretoria, Balanço Geral, Conta de Lucros e Perdas e Parecer do Conselho Fiscal, tudo correspondente ao periodo encerrado em 31 de Dezembro de 1951 e bem assim elegerem os novos membros do Conselho Fiscal e seus Suplentes para o exercicio de 1952, e fixação dos honorarios da Diretoria e Conselho Fiscal." Procedida a leitura do edital referido o acionista Carlos Drahomiro Duarte, propôs fosse dispensada a leitura dos demais documentos dada a publicidade que os mesmos tiveram. O Senhor Presidente submeteu então á aprovação da assembléia a proposição apresentada pelo prefalado acionista, sendo a mesma aprovada. Então o Senhor Presidente da Assembléia declarou que submetia a discussão da Assembléia o relatorio e contas da Diretoria e demais documentos. Não havendo quem quizesse usar da palavra declarou o Presidente que considerava aprovado por unanimidade todo o assunto submetido á discussão. Em seguida o Presidente declarou que cabendo á Assembléia eleger o novo Conselho Fiscal e seus Suplentes, levantava a reunião para que os acionistas organizassem suas cedulas. Reabertos os trabalhos verificou-se o seguinte resultado: Para membros do Conselho Fiscal, Romulo de Mello Cahu, Luiz Pandolfi e Manoel Regis de Moura Junior. Para Suplentes: Henrique Barros Cavalcanti, Estevam Cavalcanti de Albuquerque e Jorge de Mello Cahu. Em seguida por proposição da acionista Esther Addobbati, a Assembléia deliberou que a remuneração da Diretoria e Conselho Fiscal, fosse a mesma concedida para o exercicio de 1951 a exceção da concedida ao Diretor Presidente, que seria elevada de mais sete mil cruzeiros mensais, isto é, principalmente para atender á representação. Aprovada pela Assembléia a modificação proposta consultou o Senhor Presidente se qualquer um dos acionistas desejava usar da palavra. E não havendo quem da mesma quisesse fazer uso, o Senhor Presidente deu por encerrados os trabalhos, agradecendo aos acionistas o comparecimento, e determinando em seguida a suspensão dos trabalhos pelo tempo necessario a redação da presente ata, que depois de lida, na reabertura da reunião, foi por todos aprovada. Eu Romulo de Mello Cahu, a assino com todos os presentes, mandando que da mesma se extraiam cinco copias devidamente conferidas para os fins de direito.

ROMULO DE MELLO CAHU
FERRER ADDOBBATI
GENTIL PESSOA PONTES
GERALDO BARROS ALVES
BENEDITA ANTONIA ADDOBBATI ALVES
FERRER ADDOBBATI, pelos filhos menores: RAPHAEL e PIETRO
MARIA DO CARMO ADDOBBATI FERNANDES
CARLOS DRAHOMIRO DUARTE
YOLANDA ADDOBBATI BLACK
YOLANDA ADDOBBATI BLACK, pelos filhos menores: FERNANDO, GEORGE, MABEL e JOHN
ESTEH MENEZES ADDOBBATI

ROBERT MARTIN JARDINE

CERTIFICO que um exemplar de igual teôr no qual constam os sêlos de arquivamento no valor de Cr$ 21,50 federal, em estampilhas, foi arquivado sob n.º 238, por despacho da Junta Comercial em sessão de 3/4/1952.

Junta Comercial do Estado de Pernambuco.

8 de abril de 1952.

AMAURY RAMOS
Diretor Secretario
(9855)

O APARELHO PARA SURDEZ

QUEIRA ME ENVIAR O FOLHETO ILUSTRADO "FATOS SOBRE A SURDEZ"
NOME ____
ENDEREÇO ____
CIDADE ____ ESTADO ____

CENTRO AUDITIVO TELEX S/A.
Rua da Palma, 295 — 5.º andar — Recife

GRANDE CASA EM BAIRRO CHIC DA CIDADE

Aluga-se ou vende-se uma enorme casa de primeiro andar edificada numa esquina de rua e praça calçadas desta Cidade, servindo para Pensão de Luxo, Hotel, Clube de Diversões, Colegio etc. ou residencia de familia numerosa que necessite de grande jardim e parque com campo de tenis, que mede um total de 4.800 metros quadrados e dá 6 lotes de terrenos fora a casa. Aluguel por contrato minimo de 2 anos. A tratar diariamente das 12 ás 16 horas na Carteira de Administração de Bens sita á Rua da Palma, 302 — Banco Aliança de Pernambuco.

(80037)

SERINGAS ALEMÃS
TERMOMETROS ALEMÃES
APARELHOS DE PRESSÃO ARTERIAL «MARCA ERKA»
INSTRUMENTOS DE ENDOSCOPIA
"WOLF-ZEISS"
CIA. FEDERAL DE ELETRICIDADE
RUA MATIAS DE ALBUQUERQUE N.º 81 - FONE: 7-7-2-1

INTEIRAMENTE GRATIS

CARTA PATENTE FEDERAL N.º 165 — SECULO XXI — SÉRIE «ESP. Q» PLANO «H»

NOVO PLANO DOS "BOLETINS SÉCULO XXI", PARA SEREM CONFERIDOS COM OS MILHARES DOS CINCO PRIMEIROS PREMIOS DA LOTERIA FEDERAL, EXTRAÇÃO DE 28 DE JUNHO DE 1952. AGORA COM TRINTA RECORTES DO CLICHÊ ACIMA, OS LEITORES DO DIARIO DE PERNAMBUCO TERÃO DIREITO A UM "BOLETIM SÉCULO XXI" PARA CONCORREREM A CR$ 10.000,00 DE PREMIOS EM MERCADORIAS A SUA ESCOLHA, EM QUALQUER CASA COMERCIAL DESTA PRAÇA.

PRIMEIRO PREMIO	— CR$ 5.000,00
SEGUNDO PREMIO	— CR$ 2.000,00
TERCEIRO PREMIO	— CR$ 1.000,00
QUARTO PREMIO	— CR$ 1.000,00
QUINTO PREMIO	— CR$ 1.000,00

Quanto maior o numero de recortes, maior o numero de "BOLETINS" e consequentemente maiores as suas possibilidades de ganhar os premios acima.

OUÇA
HOJE - As 21,30 horas,
NA
RADIO TAMANDARÉ
o interessante programa
A MOÇA DA CAPA
UMA REVISTA BEM CUIDADA, ONDE FALTA, APENAS...
A MOÇA DA CAPA
ELA SERA ENCONTRADA, através do concurso instituido pelos patrocinadores dêsse programa que será encerrado hoje.
CASAS JOSÉ ARAUJO, S. A.

ABRIL 18 SEXTA FEIRA — CADA SEXTA FEIRA — ABRIL 25 SEXTA FEIRA
Surge um novo numero de
O CRUZEIRO
A maior e melhor revista da America Latina
PROCURE NAS BANCAS DO SEU PRÓPRIO BAIRRO A REVISTA MAIS LIDA NO BRASIL
O CRUZEIRO
Agora rigorosamente semanal no Recife sempre ao preço de 5 CRUZEIROS

RADIO

(Conclusão da 6.ª página)

6.00 — Patrulha da madrugada
6.30 — Jornal falado
7.00 — Reminiscencias
8.00 — Reporter Eletrico
8.05 — Solistas do Brasil
8.30 — Roteiro do dia
9.30 — Faça seu pedido
10.30 — Bazar de ritmos
11.00 — Galeria dos astros
11.30 — Nosso ritmo... nossa musica...
11.00 — Folhinha Santa Clara
12.00 — Cronica do meio dia
12.05 — Fantasia musical
12.10 — Melodias Studebaker
12.15 — Cinema em revista
12.30 — Reporter Eletrico
12.35 — Album sonoro
12.45 — Resenha desportiva
12.55 — Instante musical
13.00 — Musica das 13 horas
13.05 — Jornal falado

REVISTA DA CIDADE (Auditorio de Bolso)

13.20 — Pensão Paraiso
13.30 — Um chorinho pra você
13.35 — Dr. Sabe Tudo
13.40 — Uma voz da Taba
13.40 — Nossa canção inesquecivel
13.55 — Outra voz da Taba
14.00 — Boa tarde, seu Cazuza
14.10 — Turma da harmonia
14.15 — Eva na berlinda
14.20 — Esquina do pecado
14.30 — Salve o baião
14.35 — Historia de um poema
14.45 — Ultima pagina

ESTUDIO C

15.00 — Pianistas populares
15.30 — Cartaz mexicano
16.00 — Autores e interpretes brasileiros
16.55 — A musica de Cilion
17.00 — Melodias de todo o mundo
18.00 — Meditação
18.10 — Cont. da novela «O devoto de N. Sra. das graças»
18.30 — De tudo um pouco
19.00 — Bola ao centro
19.15 — Boletim informativo alvi-rubro
19.25 — Reporter Eletrico
19.30 — A VOZ DO BRASIL

ESTUDIO DE RADIATRO

20.00 — Há sempre um mas numa historia

PALCO AUDITORIO A

20.30 — DIVERSÕES RICHARD
21.00 — SHOW ESPECIAL
21.30 — SOLISTAS ASSOCIADOS
22.00 — Reporter Eletrico
22.05 — UM POEMA, UMA VALSA, UMA VOZ

ESTUDIO B

22.30 — Grande jornal falado da PRA-8
23.00 — Festival de melodias
23.30 — Nos bastidores do mundo
23.35 — Cont. do Festival de melodias
24.00 — Despedida

Radio Jornal do Comercio

Programa para hoje:

6.55 — Abertura; 7.00 — Jornal do Comercio no ar; 7.30 — Bom dia musical; 8.00 — Reporter Esso; 8.05 — Canções matutinas; 8.30 — Filigranas; 9.30 — Nosso programa; 10.00 — Novela; 10.30 — Esquinas do planeta; 11.00 — Programa para você (auditorio); 11.30 — Radiolandia; 12.00 — Show relampago; 12.05 — Trapalhadas do Malaquias; 12.15 — Presente musical; 12.20 — Que é que há, Bonifacio?; 12.30 — Diario da Noite no ar; 12.30 — Desfile de atrações; 12.45 — Zé Espirro; 12.50 — Interludio; 12.55 — Consultorio do dr. Matinha; 13.00 — Reporter Esso; 13.05 — Grande show; 13.30 — Radio telefone Urodonal; 13.35 — Carnet social; 14.30 — Lar, doce lar; 15.00 — Alma de bandoneons; 16.00 — Postais sonoros; 17.00 — Diario da metropole; 17.15 — As aventuras de Tarzan; 18.00 — Angelus; 18.05 — Diario da Noite no ar; 18.20 — Comandos Cristal; 18.25 — Informativos; 18.30 — Cronica da noite; 18.35 — Brinde musical; 18.40 — Desportos em revista; 18.55 — Porta-voz do interior; 19.00 — Semanais Cobrama; 19.26 — Reporter Esso; 19.30 — A voz do Brasil; 20.05 — Céu sem estrelas; 20.35 — Lingua de trapo; (auditorio); 21.05 — A voz de Portugal (auditorio); 21.35 — Estréia dos 4 azes e 1 coringa (auditorio); 22.05 — Estréia de Carmelia Alves (auditorio); 22.05 — Brazil calling; 22.30 — Reporter Esso; 22.35 — Caravana; 23.00 — Jornal do Comercio no ar; 23.25 — Radio boite; 24.00 — Encerramento.

ATOS DO GOVERNO FEDERAL

(Conclusão da 4.ª página)

de brigada o coronel da reserva Roberto Pereira dos Santo, Lisboa; ao posto de 1.º ten. Alcides Guimarães Pereira, Abdoral Escossio de Menezes; á graduação de sub-tenente o sargento Jonas de Moraes Britto; considerando promovidos ao posto de capitão os tenentes da reserva João Tiburtino Porto, João Donato de Souza, André Gomes; ao posto de general de brigada o cel. da reserva Oscar Mascarenhas, ao posto de tenente coronel o major ref. Libio Vieira de Rezende; ao posto de capitão João Leite Bittencourt Calazans, Argemiro Silva, Diogenes de Noronha, Eurico Custodio Cavalcanti; ao posto de 1.º ten. João Tavares do Nascimento, Hilton Camara de Arruda Campos, João Gualberto Fernandes Marques; nomeando 2.º ten. veteriano Murilo Gonçalves Botelho e o aspirante veterinario estagiario Dante Valentini Filho; promovendo "post-mortem", ao posto de 1.º ten. o 2.º ten. da reserva Hed de Araujo Vieira, falecido no cumprimento do dever; ao posto de 2.º ten. da reserva os seguintes aspirantes a oficial: Alcides Menezes da Silva, Agerson Corrêa, Armando Bisaglia da Costa, Armando Sabate, Carlos Xavier de Moraes Lemos, Edmar Hortencio Aguiar, Fernando Henrique Lobo Zagale, Francisco Avial Tomé, Helder Almeida de Carvalho, Hans Alfred Hape, Jorge Rica, Jeronimo Claudio Machado, Jaime Almeida Tesheiner, Mario Linhares Nou, Valdemar Flamun Costa, Elio Coraza, Helio Torres Pereira, Lucio Cateldo Colangelo, Oscar Armando Varela de Almeida, Paulo de Almeida Vinhas, Fuad Sawaia, Jorge Naif Aidar, Osmar Contier de Freitas, Paulo Borba, Arnaldo Rodrigues Coelho, Servio Roberto Utelino, Antonio Carraro, Deocleciano Otavio de Oliveira, Ernesto Romano Lerario, Joaquim Tiburcio Ribeiro e Luiz Edmundo dos Santos Louzada; concedendo aos 2.ºs tens. da reserva Aredio de Souza Pereira e Benedito Costa, os cencimentos integrais do seu posto; considerando Valdemar Duarte Nunes promovido á classe 1, da carreira de oficial administrativo; aposentando Julio Pinto Guedes, no cargo de desenhista; Anisio Augusto Rodrigues, na carreira de artifice; Jaime Rodrigues de Almeida, no cargo de artifice; Teodorico Gonçalves Campos, na função de artifice, Vanda de Lima Dutra, no cargo de escriturária; Diiva Pimentel, no cargo de datilografa; Alvaro Diande Oliveira, no cargo de servente; exonerando José Cunha, da função de auxiliar de escritório; Evaldo de Almeida e Albuquerque, da função de mestre; Valmiro Rodrigues Vidal, da função de escrevente datilografo; Elias Apostolo Marcheto, do cargo de arquivista; Helmar Cezar do Nascimento, do cargo de escrevente datilografo; demitindo Antonio Monteiro de Souza, da função de servente; designando Eudo Guedes Pereira, segundo substituto da Promotoria da Justiça Militar.

RADIO TAMANDARÉ
890 quilociclos
e intermediárias:
91.88 metros
3.265 quilociclos
em ondas médias:

FATOS DIVERSOS

(Conclusão da 5.ª página)

recinto da «Sorveteria Veneza», pela manhã, e acabou espancando uma «garçonette» do estabelecimento. Não satisfeito, hostilizou os demais presentes, inclusive o gerente daquele negocio.

Retirou-se, então tranquilamente e á noite voltou ao Largo de Tejipió para cometer novas arruaças. Escolheu o «Bar Guanabara», onde desafiou todo mundo para brigar e desacatou o dono do estabelecimento.

Finalmente, já á meia noite é que ali apareceu o carro da Radio-Patrulha do setor de Afogados cuja guarnição foi prender «Marquitos» no caminho de sua casa, indo apresentá-lo ao comissario de plantão na Segurança Publica.

Os acidentes de veiculos

Domingo e ontem, ocorreram nesta capital 30 acidentes de veiculos assim distribuidos: abalroamentos — 24; atropelamentos — 3; e viradas — 3. Desses desastres resultaram danificações em 43 vinturas, ferimentos em 19 pessoas, de nomes: Milton Gerson de Arruda, Domingos da Silva, Severino Martiniano da Silva, José Ormindo da Silva, Alaide Alves Sampaio, Romildo Gomes da Silva, Antonio Vicente Ferreira, José Venancio da Silva, Antonio Dias e mais outras dez cujos nomes não foram identificados.

Houve uma morte (Otoniel Alves Cavalcanti), vitimado numa virada ocorrida com o caminhão placa 17278 á avenida Alfredo Lisbôa, no bairro do Recife. Finalmente, o total de desastres de veiculos verificados desde o começo do ano até ontem, decorridos 105 dias do ano, elevou-se para 884, com uma diária de 8 casos, conforme os dados estatisticos fornecidos ao «DIARIO» pelo delegado Augusto Lucena.

ESTAMOS PRONTOS, ETC.

(Conclusão da ultima pagina)

ano passado — acentuou Van Fleet — o 8º exercito infligiu aos comunistas 314.171 mortos, 188.588 feridos e fez 27.937 prisioneiros. Destruiu ou apoderou-se de 9.508 metralhadoras leves e pesadas... 12.679 fuzis-metralhadoras... 57.738 fuzis, 6.890 peças de artilharia e 766 veiculos blindados e comuns». O comandante do oitavo exercito concluiu sua entrevista, exprimindo sua confiança no resultado das conversações de armisticio.»

«Tenho confiança — disse Van Fleet — no estabelecimento de um armisticio honroso. Por enquanto, é preciso que os agressores comunistas saibam que estamos prontos para reagir contra qualquer ataque ao longo de nossa frente».

ABASTECEU A CHINA VERMELHA

ESTOCOLMO, 14 (U. P.)—Vinte navios poloneses estão abastecendo a China comunista com armas e munições procedentes da Tchecoslovaquia. Esses navios poloneses se abastecem, em pleno mar, de petroleo iraniano com o intuito de evitar tocar em portos estrangeiros. Essas informações foram dadas a conhecer hoje por fontes autorizadas de Estocolmo.

OTIMISMO

TOQUIO, 14 (U.P.) — Pela primeira vez, desde 4 de abril, a delegação comunista á conversação do armisticio declarou-se disposta a discutir novamente a questão da troca de prisioneiros de guerra. Essa atitude dos comunistas veio restabelecer o otimismo outrora reinante nos circulos aliados.

BATALHAS AEREAS

TOQUIO, 14 (U.P.) — Aviões americanos a jato derrubaram 9 caças comunistas do tipo "MIG-15" em 4 batalha travadas nos céus da Coréia. Na frente terrestre as forças comunistas voltaram as posições aliadas ao norte de Kozangpori.

CONTINUA O MISTERIO EM TORNO DO ASSASSINATO DO BANCARIO

RIO, 14 (Meridional) — Continua sem esclarecimento o assassinato de Afranio. Agora esta esclarecido quem é Marisa. Trata-se duma jovem de 18 anos, aluna da terceira serie do curso classico do Colegio Andrews. Declarou que realmente namorou o bancario por 2 anos, sem saber da sua situação de homem casado. Depois sua mãe falou com Afranio sobre a impossibilidade do namoro em virtude da situação civil dele. Quanto ao retrato, afirma Marina que ofereceu ao bancario durante um encontro casual em face da insistencia de Afranio. Está namorando o tenente Alberto Jorge Franco Bandeira que imediatamente após o crime, em virtude de estar o nome de Marina envolvido no caso, compareceu á policia conversando com o comissario Dourado. Marina afirmou que nada conhecia da vida privada de Afranio e lamentava profundamente a morte do bancario.

ICFOSCAL
O fortificante indicado para as crianças em idade escolar

HOJE — AS 22,35 HS.
NA
RADIO TAMANDARÉ
— mais uma audição de
IMAGENS DO BRASIL
— Flagrantes de nossa terra e de nosso povo, emoldurados pela musica do Brasil
— x —
Uma produção de TELGA DE ARAUJO, com ilustrações musicais do maestro Luiz Caetano
— x —
AGORA, TODAS AS TERÇAS-FEIRAS, num presente da LOTERIA DO ESTADO DE PERNAMBUCO

NOTICIAS DO FÔRO

(Conclusão da 5.ª pagina)

lheiros, o que, evidentemente, demonstra quanto a serio se encara, ali, a especialidade.

Como vêem, respeitei o estilo, o vernaculo e a cultura conservadora do sr. J. A. Corrêa de Araujo, o que me não mereceu respeito foi a falta de conhecimento de causa, especialmente, escrevendo sobre um assunto que, pela sua natureza, interessa a um publico com discernimento e porisso exige que se lhe diga a verdade.

De censores o Instituto de Medicina Legal está com o quadro completo. O de que precisa é de uma campanha elevada e de larga envergadura, no objetivo de colocá-lo, materialmente, á altura do progresso da nossa sociedade. Campanha que poderia partir da magistratura, do ministerio publico, das autoridades policiais, de onde quer que viesse, contanto que se efetivassem as medidas de melhoria e atualização das instalações e dos recursos desse departamento técnico.

Há oito anos que, sozinho, luto para conseguir recursos técnicos modernos e instalações adequadas ao nivel da nossa cultura e adiantamento, infrutiferamente. Nenhuma voz alteou-se reclamando o que tenho reclamado; portanto, falta autoridade a essas criticas que procuram destruir o unico patrimonio que ainda possuimos: a capacidade e o trabalho dos nossos peritos, tão mal recompensados.

ATA DA ASSEMBLEIA GERAL ORDINARIA DOS ACIONISTAS DE AYRES, SON S A. — REPRESENTAÇÃO E CONTA PROPRIA, REALIZADA NO DIA SETE DE ABRIL DO ANO DE MIL NOVECENTOS E CINCOENTA E DOIS

Aos sete dias do mês de abril do ano de mil novecentos e cincoenta e dois, reuniram-se em Assembléia Geral Ordinária, os Senhores Acionistas de Ayres, Son S.A. — Representações e Conta Propria, representando a totalidade das ações conforme verificou-se do livro de presença, devidamente encerrado e pelas ações depositadas na forma legal.

Assumiu a presidencia da Assembléia, nos termos dos Estatutos Sociais, o Senhor John William Ayres, que, para servirem de secretarios, convidam os acionistas Cecil John Ayres e D. Ivy Ayres Bosschart. Constituida, assim, a mesa o Senhor Presidente declarou abertos os trabalhos, informando que a Assembléia, convocada para o dia 31 de março de 1952, conforme publicação feita no Diario Oficial do Estado e Diario de Pernambuco, edições dos dias vinte, vinte e três vinte e seis e trinta de março último, deixou de ser realizada por falta de numero legal, acrescentando que os Senhores Acionistas estavam ali reunidos para discutir sobre o motivo da convocação, conforme editais publicados no Diario Oficial do Estado, nas edições de um, três, cinco e seis de Abril corrente e Diario de Pernambuco, edições de dois, três, cinco e seis do aludido mês, cuja leitura mandou proceder pelo Senhor Secretario da Assembléia e cujo teor é o seguinte: — "Ayres, Son S.A. — Representações e Conta Propria — Assembléia Geral Ordinária — Segunda Convocação — Ficam convidados os Senhores Acionistas de Ayres Son S A. — Representações e Conta Propria, para se reunirem, em segunda convocação, em Assembléia Geral Ordinária, no dia sete (7) do corrente mês de abril, ás quinze (15) horas, na séde social á rua Dona Maria Cesar, numeros trinta e um e quarenta e um, nesta cidade, afim de examinarem e deliberarem sobre o relatorio da diretoria, balanço, conta de Lucros e Perdas e parecer do Conselho Fiscal, relativos ao exercicio encerrado no dia trinta e um de dezembro de mil novecentos e cincoenta e um. Na mesma Assembléia proceder-se-á a eleição do Conselho Fiscal e respectivos suplentes para o exercicio de mil novecentos e cincoenta e dois. Recife, 1 de abril de 1952. J. W. Ayres — Diretor-Presidente.

Terminada a leitura o Senhor Presidente da Assembléia, esclareceu que nas edições do dia vinte e seis (26) de março proximo passado foram publicados o relatorio da diretoria, balanço, conta de Lucros e Perdas e parecer do Conselho Fiscal e solicitou do Senhor Secretario que procedesse a leitura dos referidos documentos relativos ao exercicio encerrado no dia trinta e um de dezembro de mil novecentos e cincoenta e um, que foi dispensada por todos, por terem conhecimento através da sua publicação.

O Senhor Presidente submeteu á discussão os aludidos documentos e como ninguem quizesse fazer uso da palavra, foram eles postos em votação, sendo unanimemente aprovados, abstendo-se de votar os impedidos por lei, tendo, então, o Senhor Presidente, em face desse resultado, declarado aprovadas as contas da diretoria do exercicio de mil novecentos e cincoenta e um. O Senhor Presidente informou que a diretoria não considerou o aumento do capital social efetuado na Assembléia de vinte e sete de dezembro do ano passado para o fim de distribuição de dividendo, porque, só contariam apenas três dias para o fim do exercicio, todavia, submetia o caso á apreciação dos Senhores Acionistas. A acionista Dona Ivy Ayres Bosschart, usando da palavra propôs que esse ato da diretoria fosse aprovado, como tambem, todos os atos por ela praticados no exercicio encerrado em 31 de dezembro do ano passado e aproveitava a oportunidade para sugerir uma moção de aplausos á diretoria, pela segura orientação na direção dos negocios sociais e que isso ficasse consignado na ata. O Sr. Presidente submeteu as aludidas propostas a votação da Assembléia, sendo aprovadas por unanimidade, abstendo-se de votar os aludidos diretores. Procedeu-se, a seguir á eleição dos membros do Conselho Fiscal e respectivos suplentes para o corrente exercicio, tendo sido reeleitos os Senhores Doutor Manoel Batista da Silva, Antonio Barbosa Junior e John Alfred Thom e para suplentes, Senhores Mirocem de França Navarro, João Cicero Valença e José Rodrigues de Souza, todos brasileiros e residentes nesta cidade, sendo fixado em quinhentos cruzeiros a remuneração para cada um dos membros efetivos do referido Conselho ou suplentes em exercicio. Nada mais havendo a tratar o Senhor Presidente suspendeu a sessão para ser lavrada a presente ata, a qual foi lida em voz alta, depois de reaberta a sessão e submetida a votação, sendo unanimemente aprovada, abstendo-se de votar os impedidos pela lei, sendo em seguida, assinada pela mesa e pelos demais acionistas presentes á Assembléia, tirando-se as copias autenticas necessárias para os fins legais. Recife, 7 de abril de 1952. John William Ayres, Cecil John Ayres, Ivy Ayres Bosschart, Ethel Maud Ayres, p. p. Daisy Sarah Ayres, Ivy Ayres Bosschart, Alice Maud Ayres e Edna Elisie Ayres Nery da Fonseca.

CERTIFICO que um exemplar de igual teor no qual constam os sêlos de arquivamento no valor de Cr$ 21,50 federal, em estampilhas foi arquivado sob n. 240 por despacho da Junta Comercial em sessão de 9-4-952.

Junta Comercial do Estado de Pernambuco.

12 de Abril de 1952.

(ass) AMAURY RAMOS — Diretor-Secretário.

(9856)

OSVALDO - Leiloeiro Oficial
ENORME LEILÃO!
HOJE! — TERÇA-FEIRA, 15 DE ABRIL, AS 3 HORAS DA TARDE
Na AGENCIA OSVALDO, á Rua da Aurora, 63 — FONE 2006
O LEILÃO SEM PREÇOS LIMITADOS!

IMPONENTE RELOGIO FRANCÊS, OBRA DO SECULO PASSADO (RARIDADE); — Suntuoso Gabinete «Renascença», constando de 3 peças; Bureau, estante e cadeira; — Refrigerador; — Receptores de Radio; — Passa-Disco Automatico; — Discos; — Bonito Relogio de Gabinete; — Primoroso dormitorio [illegible], com 6 peças em imbuia trabalhada; — Moderno dormitorio [illegible] com 5 peças, em imbuia; — Primorosa sala de jantar, com 12 peças, em imbuia entalhada; — [illegible] de jantar [illegible], com 9 peças; — Confortaveis Grupos Estofados, para sala de visitas; Ótimos bureaux; Estantes; Cadeira de Rédisio; Maquinas de Escrever; — [illegible]; — Bicicleta para rapaz; — idem, para moça; — [illegible] Fogão «Unico», semi-novo; — Fogão á Gas; — idem á Querosene; — Mimoso Carrinho para criança; — Mala guarda-roupa; — Louças; — Vidros; — [illegible] e Grande Variedade de Moveis Avulsos
TUDO VERDADEIRAMENTE AO CORRER DO MARTELO!
Hoje — As 3 horas da tarde — Pelo OSVALDO

ILEGÍVEL

S. A. PHILIPS DO BRASIL

S. PAULO • RIO DE JANEIRO • BELO HORIZONTE • RECIFE • PORTO ALEGRE • CURITIBA • SALVADOR

INDUSTRIA E COMERCIO PANAMERICANA S/A.

ICOPAN S/A.)

Acham-se à disposição dos senhores acionistas, na sede da «Industria e Comercio Panamericana S. A.» (Icopan S. A.), à Rua Conde Boa Vista n. 233, para o necessario exame, o Relatorio, Balanço e Demonstração conta de Lucros & Perdas, bem como o Parecer do Conselho Fiscal, relativos ao exercicio de 1951.

Recife, 13 de abril de 1952.

A DIRETORIA

(9843)

ACTIVE A AÇÃO DO SEU FIGADO

Com o uso de Calomelanos e desperte todas as manhãs cheio de entusiasmo e alegria

O figado deverá fornecer normalmente, mais e menos, 1 litro de bile aos intestinos todos os dias. Si a bile não fluir livremente, os alimentos serão mal digeridos, passando, assim, para os intestinos isso ocasionará a formação de gases no estômago e dará origem a uma constipação. Você se sentirá mal humorado, desanimado e a vida lhe parecerá um fardo.

Com o uso das renomadas PILULAS CARTER para o figado, a bile fluirá livremente e você se sentirá cada dia melhor. Adquira um vidro hoje mesmo, tome conforme as instruções e você constatará a ação realmente eficaz destas Pilulas na regularização do curso da bile. Peça as PILULAS CARTER para o figado

SANATORIO RECIFE

Direção: Drs. Arnaldo Di Lascio e Jarbas Pernambucano

— Rua Padre Inglês n. 257 —

Serviço de Psicologia

FONE: 2072 — Recife

Regimes — Repouso — Eletroterapia

Doenças Nervosas e Mentais

SANATORIO SÃO LUCAS S/A.

Assembléia Geral Extraordinaria

1.ª CONVOCAÇÃO

Ficam convidados os senhores acionistas para a Assembléia Geral Extraordinaria que se realizará às 10 horas do dia 23 do corrente, na sede social á rua Faria Neves Sobrinho, 232, nesta cidade, a fim de tomar conhecimento da renuncia de um diretor e eleger o seu substituto.

Olinda, 12 de abril de 1952.

Dr. Aguinaldo de Araujo Lins
Diretor Secretario

(9857)

VENDEDORES

Precisam-se com bastante pratica do ramo de miudezas e tecidos, que tenham conhecimento da freguezia. Cartas do proprio punho para DIARIO neste Jornal, indicando referencias e pretenções.

Guarda-se sigilo.

(80264)

PROFESSOR EDUARDO WANDERLEY

Catedrático da Faculdade de Medicina da Universidade do Recife — Superintendente Médico do IAPI — Chefe da IIIa. Clinica de Cirurgia do Hospital do Centenario — Do Colégio Brasileiro de Cirurgiões — Fellow do International College of Surgeons — Da Associação Argentina de Cirurgia.
CIRURGIA GERAL
Consultório: Edificio IAPETC — Salas 601 - 604 - 605 — 6.º — Diariamente das 16 às 19 horas, exceto aos Sábados — Hora marcada. (7857)

10 dias que abalaram o Brasil

Sensacional reportagem de David Nasser sobre a infiltração vermelha nas forças armadas — O processo de Cristo — Notavel edição d'"O CRUZEIRO" á venda no Recife — Gozadissima piada d'"O Amigo da Onça"

ARTIGOS:

MATER DOLOROSA — Helena Cecilia; RESSURGIU DOS MORTOS — Austregesilo de Athayde; PINHEIRO MACHADO E OS HOMENS DE TALENTO — Gilberto Freyre; CRESCE A IMPOPULARIDADE DE TRUMAN — Drew Pearson; O HONESTO HAROLDO — Theophilo de Andrade; UM CORTE DE LINHO — Rachel de Queiroz.

REPORTAGENS:

MENEGHETTI — O HOMEM GATO — Jorge Ferreira e Henri Ballot; NAS NASCENTES EM UMBUZEIRO — Abelardo Jurema e Flavio Damm. O PROCESSO DE CRISTO — Daniel Rops; NO PAÍS DAS "RATAZANAS" — Pierre Robert e Richard Sasso; "HOW STIMULATING" — Julio Sena e Cecil Beaton; CARMEM — VOLTE PARA OS BUGRES — David Nasser e Aandolf Le Long; A GUERRA DOS TUBARÕES DO AÇUCAR — Gustavo Barroso; ESTE E' O MESTRE ARI BARROSO — David Nasser e Francisco Alves; A FUGA DA SECA E DA MISERIA — Alvares da Silva e Eugenio Silva; O DETETIVE DAS PELADAS — Luiz Carlos Barreto e Badaró Braga; A PROCISSÃO DO SENHOR MORTO — Alvares da Silva e Eugenio Silva; NOVO TIMONEIRO... RUMO CERTO — Aldo Viana e Douglas Alexandre; JESUS E OS DISCIPULOS DE EMAÚS — Padre Campos Góis; 10 DIAS QUE ABALARAM O BRASIL — David Nasser e João Martins; UM BROTINHO NA CÔRTE IMPERIAL — José Amádio e Indalécio Wanderley

SECÇÕES:

SPOT LIGTH — A. Accioly Netto; ESCREVE O LEITOR — Redação; NO MUNDO DOS LIVROS — Geraldo de Freitas; SETE DIAS — Franklin de Oliveira; TEATRO EM S. PAULO — Clovis Garcia; FOTOTESTE — Tetê Signorelli; UM FATO EM FOCO; AUDITORIO — J. Rego Costa; O MUNDO E' ASSIM — Cosmopolita; BACK GROUND — Fernando Tude de Souza; HEURECA — Sylvio Alves; O IMPOSSIVEL ACONTECE — Arnaldo Vicente; XADREZ — Walter Cruz; MUNDANISMO — G. de A.; ETIQUETA — Jeane Lorraine

HUMORISMO

OS DEMONIOS — Carlos Estevão, AS GAROTAS — Alceu Pena e A. Ladino; O AMIGO DA ONÇA — Péricles; O PIF-PAF — Vão Gôgo e Péricles.

CONTO E ROMANCES:

A PAPA-OVA — Artur Coelho; ORFÃOS DE PAIS VIVOS — Lasinha Luiz Carlos de Caldas Brito; UMA FLOR SOBRE O MURO — Bárbara Araujo.

CINEMA:

CINELANDIA — Pedro Lima; CINE-REVISTA — José Amádio

FIGURINOS:

CRIANÇAS — Alceu Pena; TAFETA' — Alceu Pena.

ASSUNTOS FEMININOS:

DA MULHER PARA A MULHER — Maria Teresa; ELEGANCIA E BELEZA — Elza Marzullo; LAR, DOCE LAR... — Helena B. Sangirardi.

ASSOCIAÇÃO DOS FORNECEDORES DE CANA DE PERNAMBUCO

ASSEMBLÉIA GERAL ORDINARIA

(1.ª, 2.ª e 3.ª convocações)

São convidados todos os sócios quites com os cofres sociais para a Assembléia Geral Ordinária da Associação dos Fornecedores de Cana que se realizará no dia 18 do corrente (sexta-feira), ás 14 horas, no 5.º andar do Edificio Sulacap, sala 511, afim de tomarem conhecimento do relatório, balanço da tesouraria e parecer do Conselho Fiscal relativos ao exercicio de 1950/52 e bem assim proceder-se a eleição da nova Diretoria e Conselho Fiscal para o biênio 1952/54.

Nessa reunião também será escolhido o representante dos fornecedores junto à Comissão de Vendas da Cooperativa dos Usineiros.

Não havendo número legal, a reunião se realizará às 16 horas, em 2.ª convocação, ou, às 18 horas em 3.ª.

Recife, 4 de Abril de 1952.

Benedito Silveira Coutinho
Presidente.

LABORATORIO CICERO DINIZ S/A.

Assembléia Geral Ordinaria

1.ª CONVOCAÇÃO

De acordo com o que dispõe o artigo 88, do Decreto-Lei 2627, de setembro de 1940, que rege as sociedades por ações, ficam convidados todos os acionistas desta empresa, para a reunião de assembléia geral ordinaria, que deverá se realizar em a nossa sede social, sita á rua Barão de São Borja n. 385, nesta cidade, no dia 21 do corrente mês, ás 14 horas, para o fim de se tomar conhecimento e deliberar sobre os documentos que se referem ao balanço encerrado em 31 de dezembro de 1951, que são os seguintes:

a) Relatorio da Diretoria;
b) Demonstração da Ativo e Passivo e da conta Lucros & Perdas;
c) Parecer do Conselho Fiscal.

Na mesma assembléia, serão eleitos os membros efetivo do Conselho Fiscal e respectivos suplentes para o exercicio em curso.

Recife, 9 de abril de 1952.

A DIRETORIA
(9846)

INDUSTRIAS DE AZULEJOS S/A

IASA

Assembléia Geral Ordinaria

1.ª CONVOCAÇÃO

Ficam convidados os acionistas da Industria de Azulejos S/A para a reunião de Assembléia Geral Ordinaria que se realizará no dia 15 do corrente mês, (terça-feira), ás 10 horas, na sede social, á avenida Guararapes n. 154, 1.º andar, sala 103, e terá por fim apreciar, examinar e julgar os atos, as contas, o relatorio da Diretoria, o balanço, a conta de Lucros e Perdas, e o Parecer do Conselho Fiscal e respectivos suplentes, cumprir as demais determinações estatutarias, discutir e resolver qualquer outro assunto pertinente á Administração da Sociedade ou que seja do interesse da empresa.

Recife, 5 de abril de 1952.

Ricardo Lacerda de Almeida Brennand — Diretor-Presidente.
Antonio Luiz de Almeida Brennand — Diretor-Superintendente.
Ricardo Coimbra de Almeida Brennand — Diretor-Industrial
Cornelio Coimbra de Almeida Brennand — Diretor-Gerente
Vicente Phaelante da Camara — Diretor-Secretario.

(9813)

DR SIMÃO FOIGEL

Especialista do H. Pedro II

DOENÇAS DA PELE E SIFILIS

R. Nova 302 ... - Fone 6857

CERAMICA SÃO JOÃO S. A.

Assembléia Geral Ordinaria

1.ª CONVOCAÇÃO

Ficam convidados os acionistas desta sociedade para a reunião de Assembléia Geral Extraordinaria, que se realizará no proximo dia 18 do corrente mês (sexta-feira), ás 14 horas, na sede social, situada na Rua do Apolo, 234, 1.º andar, desta cidade, a qual terá por fim deliberar sobre a reforma dos Estatutos.

Recife, 4 de abril de 1952.

Ricardo Lacerda de Almeida Brennand — Dir. Presidente
Antonio Luiz de Almeida Brennand — Dir. Superintendente
Ricardo Coimbra de Almeida Brennand — Dir. Gerente
Antonio Luiz Coimbra de Almeida Brennand — Dir. Secretario.

(9819)

Coceira dos Pés Combatida no 1.º Dia

Seus pés coçam, doem e ardem tanto a ponto de quasi enlouquecê-lo? Sua pele racha, descasca ou sangra? A verdadeira causa destas afecções cutâneas é um germe que se espalhou no mundo inteiro e é conhecido sob diversas denominações, tais como Pé de Atleta, Coceira de Singapura, "Dhoby" coceira. V. não póde livrar-se dêstes sofrimentos senão depois de eliminar o germe causador. Uma nova descoberta chamada Nixoderm faz parar a coceira em 7 minutos, combate os germes em 24 horas e torna a pele lisa, macia e limpa em 3 dias. Nixoderm dá tão bons resultados que oferece a garantia de eliminar a coceira e limpar a pele não só dos pés, como na maioria dos casos de afecções cutâneas, espinhas, acne, frieiras e impigens do rosto ou do corpo. Peça Nixoderm, no seu farmacêutico, hoje mesmo. A nossa garantia é a sua maior proteção.

Nixoderm Para as Afecções Cutâneas

EDITAL DE PRAÇA

O Doutor Pedro Francisco Cabral de Vasconcelos, Juiz de Direito de Orfãos, Interditos e Menores, nesta cidade do Recife, Capital do Estado de Pernambuco, em virtude da Lei, etc.

FAZ SABER aos que o presente edital virem ou dele conhecimento tiverem, que o porteiro dos auditorios deste Juizo há de trazer a publico pregão de venda e arrematação a quem mais der e maior lanço oferecer acima da avaliação de .... Cr$ 500 000,00 (quinhentos mil cruzeiros), em o dia 15 (quinze) do mês de abril proximo, ás catorze (14) horas, no Palacio da Justiça, segundo andar, sala 42, uma terça parte do predio sobrado sito á rua Duque de Caxias n. 236, na freguezia de Santo Antonio, desta cidade, construção em solo proprio, em cimento armado, pedra e cal e tijolos, em perfeito estado de conservação. Na fachada, pavimento terreo, tem uma porta larga para a loja propria para negocio, e uma dando acesso aos três pavimentos superiores por escada de cimento granitado. No primeiro andar superior tem na fachada três janelas, duas salas e dois quartos; no segundo pavimento superior, na fachada, três janelas de frente, três salas, dois quartos, cozinha, banheiro e W. C.; no terceiro pavimento superior, tem na fachada, três janelas de frente, três salas, dois quartos, copa, cozinha, W. C. Os pavimentos superiores são proprios para moradia. Confronta á direita com o predio n. 244 e a esquerda com o predio n. 230, da mesma rua. O pavimento terreo do predio acima descrito está arrendado á firma comercial Moreira Junior & Cia., por contrato de locação, transcrito no Registro Geral de Imoveis, regulado pelo decreto n. 24 150, de 20 de abril de 1934, renovado, por sentença, pelo prazo de seis anos a terminar em 20 de abril de 1954. A presente venda, em hasta publica, da mencionada terça parte do aludido imovel, acima descrito, pertencente á d. Elena Evin Peretti, interdita, viuva do Dr. Anselmo de Medeiros Peretti, foi pedida pelo Curador da mesma senhora, o Dr. João de Medeiros Peretti, e deferida de conformidade com o parecer do doutor Curador Geral de Orfãos e Interditos desta Capital, e esta o titulo de aquisição da mesma terça parte transcrito no Registro Geral de Imoveis, desta capital, no livro n. 3-BB-2, sob numero de ordem 40.609, á pagina 32v.

E quem quizer arrematar compareça neste Juizo no dia, hora e local designados para fazê-lo em praça mediante pagamento á vista ou fiador idoneo por três dias, correndo por conta do arrematante o imposto de transmissão inter-vivos sobre o valor da arrematação, o imposto de lucros sobre a venda de imoveis e custas para extração da carta ou titulo de aquisição para conservação de seu direito, devendo, outrossim, o arrematante assumir toda a responsabilidade decorrente do citado contrato de locação, no tocante á terça parte do referido imovel, ficando, ainda, estipulado que ficará a locadora desligada definitivamente de qualquer responsabilidade a respeito do mesmo contrato. Do que para constar, passaram-se este edital e outros de iguais teores que serão, respectivamente, afixados no lugar do costume e publicados na imprensa na forma da lei. Dado e passado nesta cidade do Recife, Capital do Estado de Pernambuco, aos dezoito (18) dias do mês de março de mil novecentos e cinquenta e dois (1952). Eu, José Lins de Albuquerque, escrivão do Primeiro Cartorio de Orfãos, Interditos e Menores, fiz dactilografar e subscrevo

a) Pedro F. Cabral de Vasconcelos.

(7839)

INDICADOR PROFISSIONAL

MEDICOS

Dra. Clarice Ludmer

da Maternidade do Encruzilhada

Doenças de Senhoras - Partos

Ondas curtas

Consultorio e residencia: rua 7 de Setembro 105. Expediente das 14 ás 18 horas

Telefone 3366

Prof. JORGE GLASNER

Cirurgia dos ossos e articulações. Tratamento dos defeitos fisicos na criança e no adulto. Tratamento das fraturas e luxações

Resid.: Av. Rui Barbosa, 1649 Fone 3584

Consultório: Ed. Sulacap, salas 204-206, ás 16 horas

CIRURGIA PLASTICA

Dr. Perseu Castro de Lemos

Especialização em S. Paulo. Correção de defeitos congênitos e adquiridos. Nariz, palpebras, orelhas, labios, rugas. Queimaduras e cicatrizes em geral. Sinais. Correção plastica dos seios, abdomem. Labio leporino e gueia de lobo. Cirurgia plastica das ulceras varicosas. Elefantiase. Cons.: Edif. Sto. Albino 7.º sala 724 diariamente das 16 ás 18 horas (Av. Guararapes).

Dr. Fernandes Viana

DOENÇAS INTERNAS — CORAÇÃO E VASOS

De regresso de viagem de estudos, reassumiu sua clinica.

Consultorio: Edificio Vieira da Cunha, salas 314 e 317 — Rua Detenção, 85 - 3.º

Residencia: R. Sossêgo, 743 Fone 4102

DR. NORBERTO SCHEIDEGGER

CIRURGIA URINARIAS ANUS E RETO

Consultas das 16.00 ás 18 horas

Consultorio: Edificio ALMARE Anexo 7.º and. Sala 72... Res. Rua Afonso Celso n. 8 — Tamarineira —

DR. LUIZ ANDRADE LIMA NETO

Modernos tratamentos das doenças nervosas e mentais. Diariamente das 16 ás 18 horas — Sabados das 8 ás 10 horas

Ed. Sto. Albino, 7.º andar — Sala 727 — Av. Guararapes.

DR. AGENOR BOMFIM

Pulmões, Bronquios e Pleuras

Tratamento especial da Asma bronquica e da Tuberculose

Raios X, no consultorio e domicilio

Imperatriz, 140 - Fone 2284

Prof. Arsenio Tavares

CIRURGIA GERAL — VIAS URINARIAS — GINECOLOGIA - PARTO

Cons. Ed Bancarios — Av Guararapes, 131 — 6.º and. - S. 102 — de 14 ás 17 horas - Res Av Boa Viagem, 3380 - Fone: B. V. 71

DR SA LEITÃO

DOENÇAS DE SENHORAS PARTOS

Cons. Edificio Sertã — 6.º

Fone 7196

Res.: R. Fronteiras, 229

Fone 2381

Dr. João Marques de Sá

Diretor da Casa de Saúde São José

Da Assistencia Psicopatas. Doenças nervosas e mentais. Formas nervosas da sifilis. Malarioterapia. Tratamento moderno da esquizofrenia. Doenças internas. Consultorio: — Avenida 10 de Novembro — Edificio Sertã, salas 203 e 204 (2.º andar). Consultas: das ... ás 6 da tarde. Residencia: Travessa da Baixa Verde 162 Derby — Fone 28460

INSTITUTO DE NEURO-PSIQUIATRIA

Drs. Otavio de Freitas Junior e Salustiano Gomes Lins

Tratamento ambulatorio das doenças nervosas e mentais. Aplicação de testes de inteligencia e psicodiagnosticos. Eletricidade médica. ELETROCHOQUE. Ionizações transcerebrais. Narcoanalise. Psicoterapia. Insulinoterapia. Rua D. Bosco, 793. Das 8-10 e das 16 ás 20 horas.

DRA. EUGENIA BORTNIK

Doenças de Senhoras. Partos. Ondas curtas. Eletro-Coagulação. Estudo da citologia vaginal. Cursos de especialização na Maternidade Escola do Rio e com o Prof. Medina no H das Clinicas de S. Paulo. Consultorio: Ed. Seguradora — 5.º andar — Salas 510-511. Consultas: de 16 ás 18 horas. Residencia: R. da Hora, 803 Espinheiro

DR. Gil-Brás A Nóbrega

DOENÇAS NERVOSAS E MENTAIS

Ed. Santo Albino — Av. Guararapes - Sala 818 8.º Andar

DR. RONALD COÊLHO RODRIGUES

Medicina Infantil

Serviço de imunização contra tétano, coqueluche, difteria e variola

Cons: Ed. Sto. Albino - Sala 624 - 6.º andar

Das 10 ás 12 e das 14 ás 16 horas

Res: Prolongamento Benjamin Constant, 133 - Torre. (79218)

CANCEROLOGIA

Tumores em Geral. Diagnostico precoce do Cancer. Radium, Eletro-Cirurgia. Raios X. Instituto de Radioterapia

Diretor: Dr. Waldemir Miranda

Av. Portugal, 52
Fone: 2385 - 2204
Diariamente, das 8 ás 12 horas

Dr. Adherval Torres

Garganta, ouvidos e nariz

Assistente da Faculdade de Medicina da Universidade do Recife

Especialista do H. Pedro II

Consultório: Rua da Imperatriz, 115 — 1.º andar

Horario: 11 ás 12 e 16 ás 18 horas

Residencia: Rua Maria Caroline n. 80 — Boa-Viagem, perto do Preventorio.

DR. DI LASCIO

Doenças Nervosas e Mentais

Ed. Santo Albino 9.º andar — Sala 907 — Das 16 ás 18 horas — Recife

DR. VIEIRA DE MENEZES

(Da Clinica de Cancer do Estado)

Doenças das Senhoras, Cancer. Eletrocirurgia. Ondas Curtas.

Consultas: Das 10 ás 12 e das 16 ás 18 horas, diariamente. Consultorio: Rua da Imperatriz, 115 — 1.º andar

DR. JOSE' ASFORA

Curso de Aperfeiçoamento na Argentina

Estomago - Figado - Intestinos - Diabete - Obesidade. Raios X

Consultas diarias das 11 ás 12 e das 15 ás 18 horas, exceto aos sabados

Consultorio: Edificio Ouro Branco - 4.º pavimento - Salas 416 - 418. Residencia: Rua Porto Carreiro, 110 — Fone 3858 — Recife

PROF. ZACARIAS MACIEL

(Da Faculdade de Ciencias Medicas. Docente livre da Fac. de Medicina a Universidade do Recife)

CLINICA GERAL E NERVOSA

Consultorio: Rua da Palma, Edificio "Ouro Branco", 5.º, salas 516 e 517. Telefone 6188. Residencia: Rua Hora, 403 Telefone 28092

LABORATORIO DE ANALISES MEDICAS — DO — Dr. MARCIONILO LINS

Prof. de Quimica da Faculdade de Ciências Médicas e Docente Livre da Faculdade de Medicina da Universidade do Recife

Cons.: — Rua do Hospicio, 103 — Fone 3137. Resid.: Rua José de Alencar, 871 — Recife — Horario — 7 ás 12 e 14 ás 18 — Exceto aos sabados

Dr. OZANAN DE OLIVEIRA

Assistente da Assistencia a Psicopatas, Chefe do Serviço de eletroconvulsoterapia do Hospital de Alienados e Casa de Saúde S. José

Doenças nervosas e mentais — Eletricidade medica — Eletrochoque em residencia — Ionização transcerebral — Consult. R. Nova, 318, 1.º Fone 6733. Das 15 ás 18 hs. Res.: Melquisedeque de Lima, 240, Torre. Telef. 28.489

PROF. JARBAS PERNAMBUCANO

DOENÇAS NERVOSAS E MENTAIS

CONSULTAS ás segundas, quartas e sextas-feiras das 16 ás 19 horas. Rua do Padre Inglês 331

Telefs. 2862 e 2072

DR. DIRCEU VELLOSO

OPERAÇÕES

DOENÇAS DAS SENHORAS

EDIFICIO OURO BRANCO, 7.º andar — Sala 707

DIARIAMENTE das 11 ás 12 e das 16 ás 18 horas, exceto ás quartas e sabados

Av. Rio Doce, 125 - Olinda

CANCER DA PELE ORGÃOS INTERNOS

Tratamento pelos Raios X dos fibromas — Asma — Inflamações — Acne (espinhas) — Astrites — Oxigenioterapia

DR. JOSE' RENDA

Chefe da secção de radioterapia da clinica de cancer (S. P. C. C.)

Edit. Trianon, 1.º andar — Av. Guararapes — RECIFE. Residencia: Rua Conselheiro Portela, 78 — Casa II — Fone 2502

NEUROCIRURGIA

DR. MUSSA HAZIM

Cirurgia dos tumores do cerebro e da medula. Traumatismos do craneo e da coluna vertebral. Tratamento cirurgico da epilepsia. Cirurgia das doenças mentais. Cirurgia da dôr: ciaticas, neuralgias, dôres de cabeça e dos cânceres inoperaveis. Cons. Edif. Sto Albino 7.º andar. Salas 718-719. Das 15 ás 18 horas. Resid.: Bispo Cardoso Ayres, 83. Fone 3483

Clinica das Doenças do Coração. Raios X e Eletrocardiografia

Drs. E. Granville Costa e Luiz Pinto Ferreira

8 ás 10 e 15 ás 19 horas. Edificio Sto Albino 5.º Av. Guararapes, 86 — Salas 513 e 514

Fones: 7398 e 28942

Recife — Pernambuco

(68677)

Dr. Dourado de Azevedo

DOENÇA DO RETO E ANUS — Dos Hospitais Centenario e Português — Especialista-chefe do Hospital S. Amaro — Ex-assistente do prof. ... Santos — Cura das hemorroidas sem operação e sem dor — Edificio S. Antonio, rua da Palma, 216, 3.º and. — Fone 6548 de 14 ás 18 horas, aos sabados das 8 ás 12 horas

Dr. Adonis Carvalho

Assistente da Faculdade de Medicina da Universidade do Recife. CLINICA MEDICA. Doenças do figado, vias biliares, estomago, intestino, baço e sangue. Tubagens, provas de função hepatica e intestinal. Cons. Av. Guararapes 111 (Edif. Sulacap), 3.º andar, sala 318. Diariamente, exceto aos sábados, das 16 ás 18.30 hs. Resid. R. Manoel de Carvalho 72 — Espinheiro.

Dr. Gumercindo Amorim

Comunica aos clientes e amigos a MUDANÇA do seu consultorio para o Edificio Santo Albino, Avenida Guararapes, 7.º andar, sala 713A, onde ficará á disposição dos mesmos de 16 ás 18 horas, diariamente.

DOENÇAS DO CORAÇÃO. ELECTROCARDIOGRAFIA

Residencia: Rua Carneiro Vilela, 176 — Espinheiro.

DR. J. COSTA ROCHA

CORAÇÃO, VASOS E RINS
ELETROCARDIOGRAFIA
CLINICA MEDICA

Consultorio: Edificio Sto. Albino, 7.º andar Sala 727

Horário: 2as. e 6as. — 14 ás 18 hs. — 3as., 4as. e 5as. — 14 ás 16 hs. Sabados — 10 ás 12 horas

Residencia: Avenida João de Barros, 1314 — Fone 2153

DENTISTAS

DENTISTA DE CRIANÇAS

Dra. Gitela Litwak

Ass. da Clinica Odontopediatrica do H. Infantil

Edf. Sto. Albino, 9.º and. s/921

Horario: 2as., 4as. e 6as. das 13,30 ás 16 horas. 3as., 5as. e Sabados das 9 ás 12 horas

W. J. DE ALMEIDA

Cirurgião-Dentista

Avisa aos seus clientes e amigos que reassumiu a sua clinica.

Seguradora sala 210 - 2.º andar — Das 13 ás 17 horas.

DR. LUCILIO MONTEIRO MOURA

Cirurgião-Dentista

Asst. de Patologia e Terapêutica do Curso de Odontologia da Faculdade de Medicina. Tratamento as afecões buco-dentarias — Cirurgia-Protese — Raios infras-vermelho e ultra-violeta. Cons. Av. 10 de Novembro, 147 — Ed. do I. A. P. T. E. C., sala 606, 6.º and., diariamente das 8 ás 11 e das 14 ás 17, exceto nas 3as. á tarde, 5as. pela manhã.

Dr. EDUARDO ASFORA

Cirurgião Dentista

RAIOS X

Consultorio: Edificio Ouro Branco — 4.º Pavimento — Salas 416 e 420

Consultas diarias: das 3 ás 6

(Hora marcada)

Dr. EINAR LINS

Cirurgião dentista

Tratamento dos canais radiculares pelo processo de Badan — Dentaduras — Peças moveis — Cursos de Especialização no Rio e S. Paulo. Consultas diarias de 8 ás 12 — 14 ás 18. Edificio "Ao Anel de Ouro" Salas 61 e 62, 6.º andar

DR. M. CHARIFKER

Cirurgião-Dentista

Pesquisas e tratamentos dos Focos dentários, pelos Metodos dos Professores: Claudio Melo, Mario Badan e L. I. Grossman. Consultorio: Edificio Duarte Coelho, 4.º andar, sala, 404 Recife — Pernambuco. Horario: de 9 ás 12 e de 15 ás 18, diariamente

ADVOGADO

MARIO DIAS FERNANDES

ADVOGADO

Escritorio - Av. Martins de Barros, 395 — 1.º — Fone - 6757

ILEGÍVEL

Casas — Terrenos — Industrias — Empregos — Profissões — Ponto para negocios — Diversos

PEQUENOS ANUNCIOS

Os anuncios nesta secção são cobrados ao preço de Cr$ 5,00 até 20 palavras. Telef. da Gerencia: 6637

ALUGUEL E VENDA DE CASAS

SANTO ANTONIO

APARTAMENTOS — Alugam-se ótimos apartamentos, no EDIF. VIEIRA DA CUNHA, à RUA DA DETENÇÃO, 85, com fogão a gás, servidos por 2 rápidos elevadores.

ALUGA-SE UM OTIMO PONTO COMERCIAL — No bairro de SANTO ANTONIO e vendem-se uma confortavel casa residencial e magnificos terrenos na cidade e na PRAIA DE PIEDADE. A tratar na RUA DA PRAIA n.º 183 — das 9 às 11.30 horas. (9112)

ALUGA-SE um quarto de parede, ambiente calmo com bastante água. RUA NOVA n.º 266 — 2.º andar — entrada por Matias de Albuquerque (80039)

ALUGAM-SE ótimos quartos com bastante água, a rapazes e senhores de responsabilidade. Fornece refeição. PRAÇA JOAQUIM NABUCO n.º 81 — 2.º andar. (80446)

SALAS PARA GRANDES ESCRITORIOS — Alugam-se dois andares, com 16 salas conjugadas, cada, no EDIF. VIEIRA DA CUNHA, à RUA DA DETENÇÃO n.º 85, servido por 2 rápidos elevadores.

SÃO JOSE'

ALUGAM-SE — Em residencia familiar, dois ótimos quartos, sendo um externo a rapazes ou casais sem filhos. Ver e tratar à RUA IMPERIAL n.º 746.

APARTAMENTO — Aluga-se um excelente apartamento com 3 quartos, 2 saneamentos, com uma espaçosa sala, no EDIF. ANTONIO FRANCO, à RUA FLORIANO PEIXOTO, 153. Tratar no mesmo Edificio — sala 17. Telefone 7496. (9858)

APARTAMENTO NO CENTRO — Alugam-se 4 apartamentos ainda não habitados, situados à RUA DO RANGEL n.º 94. Tratar à RUA DUQUE DE CAXIAS, 375. (80029)

ALUGA-SE uma casa, com 6 quartos, 3 salas grandes e mais dependencias, sita à RUA DA CONCORDIA, 898. A tratar na mesma. (80222)

OTIMA OPORTUNIDADE — Vende-se uma residencia na RUA VIDAL DE NEGREIROS n.º 135, proximo da futura estação rodoviaria, com 4 quartos, 2 salas, copa, cozinha, com 2 frentes (prestando-se tambem para qualquer ramo de negócio). Tratar com Julio Rodrigues, na RUA CONDE DA BOA VISTA, 1214 — das 7 às 9 e das 12 às 14 horas. (80316)

SALA PARA ESCRITORIO — Aluga-se à RUA DO RANGEL n.º 104 — 1.º andar, ótima sala com dois quartos. Unicamente para escritorio. (80401)

VENDE-SE ótima casa à RUA DO JARDIM, 29 — S. JOSE', com 2 pavimentos no superior: três quartos com janelas, saleta, no terreo: sala de visita independente. 2 quartos, sala de jantar, grande copa, cozinha moderna, fogão a gás, banheiro com banho quente, quarto para empregada, lavandaria e reservatorio dágua. A mesma pode ser vista a qualquer hora. (80261)

AFOGADOS

ALUGA-SE um quarto com janela em casa de familia, a casal sem filhos, ou a moça que trabalhe no comercio. Preço Cr$ ... 400,00, com direito à cozinha ou com refeição, à RUA AFONSO FERREIRA n.º 31 (Estrada dos Remedios), entrada pelo n.º 2083. (80379)

VENDE-SE uma casa de taipa, sita à RUA DOS PESCADORES, junto ao n.º 62, à Estrada dos Remedios, defronte do cinema. Material de construção de primeira qualidade. Preço Cr$ 18.000,00 à vista, tendo sala unica, 2 quartos, cozinha e aparelho sanitario interno. Ainda não habitada. Tratar à RUA JOAQUIM NABUCO, 111 — CAPUNGA. (80404)

ESTANCIA

ALUGA-SE uma casa à RUA CASSIMIRO DE ABREU, 70. A tratar na mesma. (80277)

ALUGA-SE — Uma casa à RUA JOAO TEIXEIRA n.º 233, na ESTANCIA, com os seguintes comodos: terraço, sala unica, três quartos, cozinha com mesa de marmore, sanitario com pia e entrada para automovel. Chaves em frente no n.º 184. A tratar pelo fone 4052. (80293)

CASAS NA ESTANCIA — Vendem-se duas casas acabadas de construir e não habitada, com sala unica, 3 quartos, gabinete sanitario, cozinha e 2 terraços, sitas à RUA EMDIO CARVALHEIRA — 4.ª transversal da rua João Teixeira. Tratar com Cisneiros — 2º andar — PALACIO DA FAZENDA (80416)

OPORTUNIDADE PARA CONTRIBUINTES DE INSTITUTOS — Vende-se linda casinha, à RUA JOAO TEIXEIRA, 293 — ESTANCIA. Facilita-se o pagamento. (80417)

AREIAS

ALUGA-SE uma casa à AVENIDA CENTRAL n.º 5890, com 8 quartos, sala unica, quintal, etc., confronte à estação de Areias, a tratar à RUA IMPERIAL, 2244 com Firmino. Chaves na mesma Avenida 5892. Aluguel Cr$ 800,00. (80270)

VENDE-SE uma casa, construida há 3 anos, sita à TRAV. BARROS SOBRINHO 135, em AREIAS com 2 salas, 2 quartos, cozinha banheiro, gabinete sanitario e com cacimba de água potavel. Tratar à RUA DIARIO DE PERNAMBUCO, 80.

SANTO AMARO

OTIMO PONTO — Aluga-se uma casa, na AVENIDA CRUZ CABUGA', 533, ótimo ponto para qualquer ramo de negocio e residencia. Tratar na mesma. (79996)

BOA-VISTA

ALUGA-SE um salão comercial, à RUA VELHA n.º 81 — BOA-VISTA. A tratar na Praça Maciel Pinheiro, 384. (80212)

ALUGAM-SE salas de frente e quartos, com direito à cozinha. Tem bastante água. Ambiente familiar. RUA DA GLORIA n.º 412 — terreo — BOA-VISTA. (80349)

ALUGA-SE QUARTO DE FRENTE NA BOA-VISTA — Lado da sombra, com janela. Preço Cr$ .. 400,00. Com ou sem moveis, sem crianças. RUA DA SOLEDADE nº 433. (80275)

ALUGA-SE OU VENDE-SE — A' familia de fino trato, magnifica residencia, com dois pavimentos completos, de finissimo acabamento. Facilita-se o pagamento para venda. A tratar na mesma à RUA GENERAL SEMEAO n.º 48 — BOA-VISTA — das 15 às 19 horas. (80294)

ALUGA-SE em casa de familia, ótimo quarto, sem refeições, a casal sem filhos, moças ou rapazes de responsabilidade, à RUA BARAO DE S. BORJA, 97. (80290)

ALUGAM-SE à RUA DO HOSPICIO n.º 314, ótimos quartos, com ou sem refeições. (80443)

ALUGA-SE uma casa magnifica, na BOA-VISTA, situada no PARQUE CAPIBARIBE (antiga Ilha do Leite), na continuação da rua Marques Amorim, com sala unica, quatro quartos, gabinete de estudos, três terraços, (copa, cozinha. WC completo, tudo revestido em azulejo), WC empregado, lavandaria, garage e grande quintal. A tratar à RUA DA GLORIA, 181 — Fone 2689 — das 8 às 11 e 14 às 18 horas. (80286)

ALUGA-SE ótimo apartamento para pequena familia. Ver e tratar à AV. MANOEL BORBA, 94 — 1.º andar — das 8.30 às 11.30 e das 14 às 17 horas. (80342)

APARTAMENTO CONFORTAVEL — Aluga-se no EDIF. ARRUDA, à RUA DA AURORA, 1155 — 3.º pavimento, constando de um hall, uma grande sala, com varanda, 3 quartos grandes, saneamento completo, armários embutidos, quarto e saneamento para empregados, varanda de serviço e garage, tudo em fino acabamento. Chave no apto 302 — Fones: ... 3314 e 2139. (80432)

BOA-VISTA — Precisa-se adquirir urgente um terreno pronto para construção. Cartas para NORTISTA neste jornal.

BOA-VISTA — Aluga-se por contrato de um ano, na RUA DO PROGRESSO n.º 274, uma casa de dois pavimentos, quatro quartos internos e dois externos, três aparelhos sanitarios, garage e jardim. A tratar com Maria, na RUA NOVA, 362 — 2.º andar. Telefone 6857.

BOA-VISTA — Aluga-se espaçosa casa, com grande área e garage, na PRAÇA CHORA MENINO. Tratar na RUA DO PAISSANDU', 233. Fone 2331.

CASA DE COMODOS — ROSARIO DA BOA-VISTA, 28 — Tendo passado o predio por completa limpeza, a nova proprietaria dispõe para alugar alguns quartos a rapazes, moças ou casal sem filhos. Tratar das 12 às 14 ou das 18 às 20 horas. (80444)

CASA NA BOA-VISTA — Aluga-se à RUA JOAQUIM FELIPE, 80 (FERNANDES VIEIRA), com 2 salas, 4 quartos, 2 terraços, copa, cozinha, 2 sanitarios, garage, oitões livres e quintal. Está aberta para ser corrida, hoje das 15 às 17 horas. Tratar com o sr. Fernando, à RUA 1.º DE MARÇO n.º 67. Exige-se fiador idoneo. (80276)

OTIMOS QUARTOS — Alugam-se em casa reconstruida, muito arejados, a rapazes e casais. Ambiente familiar, refeições sadias. A tratar à RUA DO HOSPICIO, 479 — 2.º andar — BOA-VISTA. (79780)

OTIMOS QUARTOS — Alugam-se a casais ou pessoas de responsabilidade, com café pela manhã. Prédio pintado de novo, interna e externamente. Camas e colchões inteiramente novos. Não falta água. Aceitam-se mensalistas e diaristas. Preços excepcionais, para o local. Ver e tratar à PRAÇA MACIEL PINHEIRO n.º 363 — telefone 3317.

PENSAO PROGRESSO — Magnifico quarto com agua corrente, para casal ou solteiros de bôa conduta. Ambiente selecionado, cozinha esmerada. Jantar aos domingos. PROGRESSO, 215 — BOA-VISTA. (80389)

QUARTOS — Alugam-se em casa de familia, espaçosos e arejados quartos, com 2 janelas, para casal sem filhos ou moças. AVENIDA MANOEL BORBA, 654. (80441)

VENDE-SE um terreno na RUA FERNANDES VIEIRA, com 12 metros de frente, por 35 de fundo, frente para o nascente e todo murado. Tratar pelo fone 4019, das 12 às 14 horas. (80199)

GRAÇAS

ALUGA-SE à RUA ANUNCIADA, 168, o pavimento terreo, com ótimas acomodações, fogão e aquecedor a gás, garage, etc. A tratar no mesmo. (80283)

CAPUNGA

VENDE-SE a casa n.º 148, à RUA DAS GRAÇAS — CAPUNGA, com 2 salas, 4 quartos internos, 3 externos, copa, cozinha, 2 saneamentos e terraço ao lado. A tratar na mesma rua n.º 149.

PRADO

ALUGA-SE uma casa moderna, c/ 4 quartos, 2 saneamentos, sala unica, 2 copas, 2 terraços, cozinha e amplo jardim, sita à RUA FELIX CAVALCANTI DE ALBUQUERQUE n.º 63 — PRADO. A tratar na mesma. (80250)

PRADO — Alugam-se duas casas, recem-construidas. Uma residencial, com 3 quartos, 2 terraços e demais dependencias e outra comercial, com comodos para familia, sitas no prolongamento da RUA AMELIA s/n., nos fundos do muro do Joquei Clube. Tratar à RUA REAL DA TORRE n.º 332. (80415)

VENDE-SE uma casa à RUA PINTO JUNIOR, 60 — PRADO, com 3 quartos, 2 salas, copa, cozinha, terraço, dois sanitarios, lavandaria, pequeno jardim e quintal. Pertissimo do circular de onibus de Prado da Autoviária. Chaves na casa 66 vizinha. A tratar à RUA IMPERIAL n.º 101 ou com o sr. Rosas, à AV. RIO BRANCO n.º 126 — terreo. Uma pechincha por Cr$ 120.000,00 — Fones 6603 e 9705. (80352)

TORRE

ALUGA-SE uma casa sita à RUA VITORIANO PALHARES, 38 — TORRE. Com sala, três quartos internos, um externo, dois saneamentos completos, cozinha, lavandaria e dois terraços. Tratar com Felipe — EDIF. OURO BRANCO — sala 712. (80228)

CASA — Aluga-se uma, tipo chalet, com dois quartos, três salas, saneada, caiada e pintada recentemente, à RUA CONDE DE IRAJA' n.º 778 — TORRE. Chaves na casa defronte. Pio IX n.º 225. A tratar na RUA FLORIANO PEIXOTO n.º 225 — sala 17. Telefone 7496. (9858)

VENDE-SE — Um terreno medindo 15x35, na RUA REAL DA TORRE — junto ao EDIF. HACARMEL. A tratar à RUA DO SOSSEGO n.º 708. (79930)

MADALENA

ALUGA-SE — Um pequeno e modesto apartamento com salinha, 2 quartos, cozinha, copa e saneamento. Para correr e tratar na RUA CARLOS GOMES n.º 65 na MADALENA, onde dito apartamento fica localizado.

ARMAZEM — Aluga-se à RUA REAL DA TORRE, 356, praça do mercado do Bacurau, um armazem, medindo 5x18, prestando-se para qualquer ramo ocmercial. Tratar à RUA JOAQUIM FELIPE, 158. (80422)

ALUGA-SE OU VENDE-SE — Uma confortavel casa, com 2 pavimentos, à RUA DO BEMFICA, 881. Tratar na RUA BUENOS AIRES, 211 — ESPINHEIRO — Fone 2296. (80407)

SALÃO COMERCIAL — Aluga-se um próximo à Praça João Alfredo, na MADALENA, servindo para qualquer ramo de negócio. Para correr e tratar à RUA CARLOS GOMES n.º 65. (9852)

VENDE-SE uma casa à AVENIDA VISCONDE DE ALBUQUERQUE — MADALENA, com 2 salas, 5 quartos internos e 3 externos, cozinha com azulejos, armários embutidos e fogão a gás. Garage, 2 sanitários, oitões livres, terraços na frente e atraz, dispensa, toda forrada e coberta com telhas francesas. Agua perene, terreno todo murado de 12x66. Preço: Cr$ ... 450.000,00. Tratar com ARTHUR D'ALMEIDA — RUA DA PALMA n.º 295 — 3.º andar — sala 306 — das 19 às 21 horas. Fone 6611.

CORDEIRO

CASA RESIDENCIAL NO CORDEIRO — Aluga-se uma ainda não habitada, à RUA PAES CABRAL n.º 53. Aluguel Cr$ ... 1.200,00. Contrato de um ano, sem exceção. Tratar na Farmacia São Sebastião, à AV. CAXANGA', 1793 — CORDEIRO. (80426)

CASA COMERCIAL NO CORDEIRO — Aluga-se um grande salão comercial, ainda não ocupado, no melhor ponto comercial do Cordeiro, à AV. CAXANGA' 1777. Aluguel Cr$ 1.300,00. Contrato. Tratar na Farmacia São Sebastião, à AV. CAXANGA', 1793 — CORDEIRO. (80425)

CORDEIRO — Vende-se uma casa recentemente construida com 2 salas, 4 quartos internos, 2 externos, 2 saneamentos (um completo), copa, cozinha toda estucada, mosaico e taco, amplos terraços, lavandaria, garage e em terreno medindo 15x31, perto da feira, farmacia, cinema, igreja e muito transporte. A tratar na AV. CAXANGA', 1272, ou defronte no POSTO ATLANTIC. (80436)

ENCRUZILHADA

MEDICOS OU DENTISTAS — Alugam-se apenas duas salas com ampla sala de espera em primeiro andar da praça da ENCRUZILHADA. A tratar diariamente, das 12 às 16 horas, na Carteira de Administração de Bens, sita à RUA DA PALMA n.º 302 — BANCO ALIANÇA DE PERNAMBUCO. (80037)

VENDE-SE urgente ótimo terreno na ENCRUZILHADA, medindo 12x35. Tratar com Albino no PATIO DO PARAISO, 306.

VENDE-SE OU ALUGA-SE — Bôa casa recentemente construida, à AVENIDA BEBERIBE — junto ao n.º 896 — PONTO DE PARADA — a poucos metros da Encruzilhada. Chaves no local. Interessados procurar Pires, à RUA DO APOLO n.º 213 ou pelo fone 9557. (80288)

CAMPO GRANDE

ALUGA-SE linda casa, ainda não habitada, oitões livres, 2 terraços, passagem para carro, sala unica e dependencias. Tratar à RUA DA CONCEIÇAO, 140. (80445)

ALUGAM-SE duas casas situadas à RUA MANOEL BARROS LIMA ns. 36 e 50 (proximidades do Cine Eden — CAMPO GRANDE), com 3 quartos, sala unica, cozinha, garage, terraço, WC, etc. A tratar à RUA SEBASTIÃO ALVES n.º 90 — TAMARINEIRA ou no EDIF. I. A. P. E. T. C., sala 603 — das 7 às 13 horas. (80034)

CASAS NOVAS — Alugam-se a familia de fino trato, com 3 quartos, banheiro completo, terraço e dependencias. Cr$ 1.800,00, à RUA ANDRADE BEZERRA, a tratar com o Dr. Pinheiro Lins, à RUA DO IMPERADOR n.º 468 — 1.º andar. (80410)

CASA — Vende-se uma, com 4 quartos internos, 1 externo, 3 salas, quintal grande, toda murada, terreno próprio, à RUA SAO CAETANO, 110 — CAMPO GRANDE. A tratar à RUA ALFREDO JUEIRO, ou com o sr. Pedro Santana no escritório da SANBRA.

VENDE-SE uma casa, recuada, sala unica, 5 quartos internos e mais dependencias, situada à RUA TENENTE FORTUNA n.º 259 — CAMPO GRANDE. Ver e tratar na mesma. (80334)

ARRUDA

CR$ 450,00 — ARRUDA — Rua calçada, junto da feira. E' o aluguel de uma casa com 2 quartos, 2 salas, cozinha, banheiro e tem luz, informações na RUA DA DETENÇAO n.º 155 — 1.º andar — sala 12 — das 14 às 16 horas. (80399)

CASA NO ARRUDA — Recem-construida, quatro quartos, oitão livre, aluga-se à AV. BEBERIBE, oitão do 1701. Tratar à AV. RIO BRANCO, 103 — 1.º andar — sala 120. (80427)

ROSARINHO

CASA NO ROSARINHO — Vendo ótima desocupada entrega imediata. Preço de Cr$ 180.000,00 Negócio urgente. Tratar com BORBA — AV. JOAO DE BARROS n.º 1563 — das 8 às 12 horas.

OTIMA OPORTUNIDADE — Vende-se uma casa recem-construida, isolada, fino acabamento com 4 quartos e demais dependencias, sita à RUA ANDRE' REBOUÇAS n.º 91, no ROSARINHO. A tratar com Baja, no CARTORIO ROMA — IMPERADOR, 290. (80229)

ESPINHEIRO

ALUGA-SE no ESPINHEIRO, uma casa na RUA MARQUES DO PARANA', 53, a tratar à RUA DA CONCEIÇAO n.º 48, aberta para se correr. (80418)

AGUA FRIA

ALUGA-SE uma casa à RUA DA REGENERAÇAO n.º 1009, com dois quartos, sala comum, cozinha, banheiro, etc. Cr$ 400,00. Fiador idoneo. Tratar na ESTRADA DO ARRAIAL n.º 3480. (80437)

TAMARINEIRA

ALUGA-SE apartamento na TAMARINEIRA, à RUA GILDO NETO n.º 2175, com 2 quartos, sala, cozinha, sanitario e terraço. A tratar na RUA LEAO COROADO n.º 20. (80351)

CASA NA TAMARINEIRA — Aluga-se uma recem-construida e não habitada, com 3 quartos, sala unica, 2 sanitarios, quarto de empregada e garage. Tratar pelo fone 3761. Aluguel Cr$ 1.500,00. (80421)

CASA AMARELA

ALUGA-SE uma casa com 3 quartos, duas salas, cozinha, gabinete sanitario, situada à RUA JOSE' LOUREIRO n.º 49, no OITEIRO de CASA AMARELA. Chaves na RUA SANTA ISABEL n.º 612. A tratar no Patio do Paraiso, 33 — 1.º andar, com Fernando Rangel. (80247)

ALUGA-SE uma ótima casa com oitões livres, três quartos internos, um externo, dois sanitarios sendo um completo, dois terraços sendo um todo fechado em vasculhantes, garage, etc. Situada à RUA BENTO DE LOYOLA, 173 (entre Harmonia e Bela Vista) — CASA AMARELA. Chaves na casa 152 da mesma rua. Tratar com dr. Benjamim Alves, à RUA BENFICA n.º 870 — MADALENA — das 8 às 13 horas. (80368)

CR$ 500,00 — Alugam-se 4 TRAV. NOVA DESCOBERTA casas novas com 2 quartos, 2 salas, terraço, agua, luz, escola gratuita, etc. Tratar no local acima n.º 15. (79873)

CASA AMARELA — Vendo uma em SITIO GRANDE, depois de CASA AMARELA, tipo bungalow, com 3 quartos, 2 salas, saleta, cozinha, terreno proprio, de 12 por 20, água, luz mixta, pela importancia de Cr$ 80.000,00. Tratar à RUA VISCONDE DE GOIANA n.º 213 — Dr. Lucena. (80449)

CASA FORTE

ALUGAM-SE duas casas grandes, em PARNAMIRIM, à RUA DO MARQUES ns. 102 e 96. Tratar à RUA DA IMPERATRIZ, 58 — terreo. (80433)

ALUGA-SE em APIPUCOS, uma casa moderna, com três quartos, sala, cozinha, WC, dois alpendres, lavandaria e toda murada. Aluguel Cr$ 800,00. A tratar à RUA DA AURORA, 49 — 1.º andar — Fone 2427. (80442)

CASA NO MONTEIRO — Aluga-se uma, na ESTRADA DO ARRAIAL n.º 5058, esquina com à Avenida 17 de Agosto, no MONTEIRO com os seguintes comodos: sala de visitas, sala de jantar, copa, cozinha e 8 quartos, com 50 metros de terreno de frente, por 100 de fundos. A tratar na FARMACIA POÇO. Fone 28.729 ou no POSTO BUICK. Fone 6574 com Cyro. (8395)

CASA EM PARNAMIRIM — De recente construção, com três quartos internos, duas salas, duas varandas, dois saneamentos, garage e demais dependencias. Trata-se à AV. 17 DE AGOSTO n.º 251 Local aprazivel. (79777)

CASA A LONGO PRAZO — Transfere-se o contrato de venda de uma, no JARDIM SULACAP — PARNAMIRIM, com sala unica, 4 quartos internos, 3 externos, sala para gabinete, dispensa, 2 sanitarios, lavandaria, cozinha com balcão e fogão ultra-gás, garage com azulejo, jardim, toda gradeada, terraço, fino acabamento, etc. Negócio direto com Motta — RUA DO LIVRAMENTO, 106 ou com Jurandir, na SULACAP.

LOTES A' VENDA — Em PARNAMIRIM. Aprazíveis, pitorescos, baratos. Tratar à AV. 17 DE AGOSTO, 287. (79361)

TERRENO EM PARNAMIRIM — Vende-se por preço relativamente módico um ótimo lote, com 18 metros de frente, em situação privilegiada, voltado para o nascente, todo murado, pronto para ser construido, à RUA VIRGINIA LORETO — junto ao numero 50. Tratar no local. (80265)

VENDE-SE por Cr$ 200.000,000 uma bôa casa, sita à AVENIDA FLOR DE SANTANA, 162 — PARNAMIRIM, estucada, sala de refeição e espera, quatro quartos, cozinha com gás, dois sanitários, sendo um completo, terraço, entrada para automovel, quarto de empregado e lavandaria. Negócio sem intermediário. Tratar das 11 às 13 horas, na mesma.

OLINDA

ALUGA-SE em OLINDA, à RUA MANOEL BORBA n.º 474, um apartamento, com 2 quartos, sala, cozinha e saneamento. A tratar com o caixa deste jornal.

ALUGA-SE uma casa, com 2 quartos, sala e demais dependencias, com agua, luz, bonde e onibus à porta, sita à AV. OLINDA, 366 (PISA). Preço Cr$ 700,00 a tratar na mesma. (80307)

ALUGA-SE em OLINDA casa c/ 3 quartos, sala unica, 2 sanitarios, 2 terraços, quarto externo etc. Chaves à AV. RIO DOCE n.º 727. Tratar à RUA DA IMPERATRIZ n.º 217, com Marcos. (80028)

ALUGA-SE OU VENDE-SE — No BAIRRO NOVO, uma casa recem-construida, com 3 quartos, sala unica, banheiro completo, ampla cozinha, terraço, quarto e banheiro para empregada de frente para o mar. Tratar com Gabriel à RUA DO IMPERADOR n.º 405. (80183)

ALUGA-SE na RUA AMBROSIO B. LEITE n.º 237 em RIO TAPADO, uma casa com 4 quartos, 2 WC, agua com bomba e demais dependencias. Tratar com AURELIO, na RUA NOVA, 270 — das 16 às 18 horas. (80402)

ALUGA-SE a casa nº 365, à RUA JOAO RIBEIRO — BAIRRO NOVO. A tratar à AV. RIO DOCE n.º 518 — OLINDA. (80398)

ALUGA-SE em OLINDA, uma casa por Cr$ 450,00 e quartos isolados, onibus à porta, muito perto da praia. Tratar à RUA DO LIMA, 233 — SANTO AMARO. (80324)

ALUGA-SE a casa n.º 208, na RUA DE S. FRANCISCO, a tratar na AV. RIO DOCE, 113. (80289)

BAIRRO NOVO — OLINDA — Vendo um lote 12x30, 180 metros para à praia. Tratar com Santos Filho, à PRAÇA DA INDEPENDENCIA, 75 — 1.º andar — por cima da Joalharia Salatiel.

CASA EM OLINDA — Vende-se ou aluga-se bôa casa, com 3 quartos, sala, terraços e demais dependencias. Próxima ao mar, sita à RUA AUGUSTO RAMOS, 215 (MILAGRES). Preço Cr$ 70.000,00. Tratar: FELICIANO GOMES, 190 — DERBY. (80371)

CASA EM OLINDA — Aluga-se à RUA 13 DE MAIO, 157, forrada, mosaicada, 4 quartos, por Cr$ 1.000,00. Tratar à RUA S. FRANCISCO n.º 26 — Fone 2918. (80281)

CASAS MODERNAS, em RIO TAPADO — OLINDA de sólida construção e fino acabamento com abundancia de agua e luz etc., alugam-se ou vendem-se respectivamente Cr$ 2.000,00 e Cr$ 5.000,00 ou Cr$ 240.000,00 e Cr$ 450.000,00. Tratar com Isnard Fernandes à AVENIDA BEIRA-MAR n.º 1377 — OLINDA, ou na DROGARIA FERNANDES à RUA NOVA, 356 — RECIFE. (79850)

PINA E BOA VIAGEM

ALUGA-SE à RUA DO SETUBAL n.º 218, casa recem-construida, com 4 dormitorios, de tacos encerados, 2 saneamentos sendo um de côr, três terraços, garage internacional de 7mx3.50. Não se exige contrato de um ano. Pode ser vista a qualquer hora. (80387)

ALUGA-SE confortavel apartamento no EDIF. AMERICA — próximo circular de BOA-VIAGEM, à beira-mar, mobiliado com três quartos, sala, dois terraços e demais dependencias. Tratar com o zelador do prédio ou pelo telefone 9352. (80162)

ALUGA-SE uma casa para familia de fino trato, à RUA TOME GIBSON, 368 — Estrada do Aero Clube — PINA. A tratar com o sr. João Pedro Ferreira, à RUA DA DETENÇAO n.º 437. (80321)

APARTAMENTOS — Alugam-se à esquina da Rua dos Navegantes, com à Rua Ernesto de Paula Santos, no trecho do CORTA JACA, apartamentos de 3 e 2 quartos, quarto de empregado, 2 banheiros e garage. Informações no CAIS DE SANTA RITA n.º 284 — Fone 7605. (80252)

ALUGA-SE confortavel apartamento no EDIF. AMERICA — próximo circular de BOA-VIAGEM, à beira-mar, mobiliado com três quartos, sala, dois terraços e demais dependencias. Tratar com o zelador do prédio ou pelo telefone 9352. (80266)

ALUGAM-SE duas casas na TRAVESSA HERCULANO BANDEIRA, 177 e 315, no PINA, a tratar na RUA FLORIANO PEIXOTO n.º 85 — terreo.

APARTAMENTOS EM BOA-VIAGEM — Alugam-se seis apartamentos novos, com sala, quatro quartos, dois sanitarios, dependencias e garage, à RUA DOS NAVEGANTES, com entrada pela Avenida Beira-Mar, 4290. Tratar na RUA MARIZ E BARROS, 323 — 3.º andar. Telefone 9004. (80236)

ATENÇÃO PESSOAS DE BOM GOSTO — Vende-se — 3 minutos da beira-mar, 20 minutos do centro da cidade. Casa ampla moderna, luz eletrica, agua encanada, 5 quartos, 4 banheiros, terraços, 7 armarios embutidos, garage etc. Terreno 60 metros x 300 metros. Estrada particular. Vista unica. Clima maravilhoso. Tratar na mesma das 13 às 18 hrs. diariamente ESTRADA DA BATALHA n.º 1328 (junto do reservatório de agua de Prazeres).

ALUGA-SE — Casa recem-construida, confortavel, com fino acabamento. RUA AMAZONAS, 193 (1.º Jardim de BOA-VIAGEM). (80403)

BOA-VIAGEM — Preço Cr$ .... 1.200,00. Aluga-se por dois meses, a casa da RUA DO SETUBAL n.º 538. Chaves junto. Tratar à RUA REAL DA TORRE, 332. (80415)

BOA-VIAGEM — Aluga-se uma casa à RUA CONSELHEIRO AGUIAR 1700 — 2.º Jardim, com 3 quartos internos, 2 salas de refeições, cozinha, banheiro completo e com terraços de frente e lado. Tem garage e quarto para empregados. Contrato de um ano com fiador idoneo. Tratar com sr. Wilson Pimentel ou Alcindor Botelho, à AV. MARQUÊS DE OLINDA n.º 274 — Fone 9317.

BOA-VIAGEM — Aluga-se uma ótima casa n.º 1802 Setubal entrada pela Avenida Beira-Mar nº 6390, com 4 quartos internos, 3 externos, 1 apartamento sobre a garage e lavatorio, terraço c/ 18 metros de frente para o mar, sala, copa, cozinha, 3 saneamentos, 2 completos, lavandaria, armarios embutidos, 8 guarda-roupas, com moveis de sala e varias camas. A tratar no CAIS JOSE' MARIANO n.º 531 — Fone 4233 ou na mesma.

BOA-VIAGEM — Aluga-se na RUA DOM JOSE' LOPES n.º 187, uma casa, recem-construida, com 1.º andar, tendo: 2 salas, 5 quartos, sendo 1 quarto de empregada, 3 terraços, 3 aparelhos sanitarios, cozinha, copa, lavandaria e garage. Tratar na MOVELARIA COPACABANA, à PRAÇA MACIEL PINHEIRO n.º 369. (80347)

CASA EM BOA-VIAGEM — Apartamento novo, com vista para o mar, lado nascente e ventilado, a 50 metros da praia, e na altura do numero 2.500 da avenida, aluga-se. Ver à RUA SANTA LUZIA, esquina dos Navegantes. Tratar à RUA JAQUIM DE BRITO n.º 67 — transversal à rua Visconde de Goiana. (80409)

CASAS EM BOA-VIAGEM — Alugam-se duas, à RUA DO SETUBAL n.º 612 e 622, com três quartos, duas salas, cozinha e banheiro, tendo uma delas quarto para empregada e garage. Chaves à RUA CONDE DA BOA-VISTA nº 233 — das 15 às 18 horas.

CASA — Recem-construida, em BOA-VIAGEM, perto do Hospital da Aeronautica, vende-se a tratar na RUA DO FUTURO, 386. (80338)

EDIFICIO GUARUJA' — Aluga-se à RUA DO SETUBAL, 1.ª quadra, entrada pelo circular confronte à igreja, o apartamento n.º 2, terreo, entrada independente com 4 dormitorios, garage, serviço de água quente, em todas as peças e 2 saneamentos. Tem vigia. (80387)

HOUSES IN BOA VIAGEM — Two nice houses to let, at RUA DOS NAVEGANTES, 1295 — and 1321, under minimum contract of one year, may be seen by daytime, keys with the owner at Bruno Veloso street n.º 60, near the houses. For full details call Ms. Ivanildo, telephone 9631.

PECHINCHA — BOA-VIAGEM — Alugam-se três casas recem-construidas, na AVENIDA CANAL (entrada pelo Setubal, 536). Aluguel mensal Cr$ 700,00. A tratar BISPO CARDOSO AIRES, 272. (80167)

TERRENO — Vende-se um ótimo terreno em BOA-VIAGEM, a 500 metros da praia, com 13 e 1/2 metros de frente, por 48 de fundos, na RUA RIBEIRO DE BRITO. Negócio direto e sem intermediarios. Tratar pelo fone 3241. (80082)

DIVERSOS LOCAIS

ALUGAM-SE lindas casas, por Cr$ 900,00. Muita agua, clima recomendado pelos médicos. Terminal dos onibus de CAJUEIRO. Atende-se até às 22 horas. (80244)

ADQUIRA terrenos em AFOGADOS lotes de 15x35 a partir de Cr$ 300,00 por mês, em 60 prestações. Local de muito futuro. Vendas: EDIF. SEGURADORA — 8.º andar — sala 803 — das 14 às 18 horas.

AOS PROPRIETARIOS DE CASAS — Procura-se uma casa, pequena para recem-casados desde que seja nova com oitões livres dois sanitarios preferencialmente nos bairros de Rosarinho — Tamarineira — Aflitos — Espinheiro — parte de Casa Amarela — Parnamirim — Torre — Madalena, etc. Aceita-se contrato de um ano, oferecendo-se fiador idoneo e adianta-se 50% do referido contrato. Procurar Rui no MOINHO RECIFE ou pelo telefone 9017. (9772)

ATENÇÃO — Compra-se casa pequena com terreno proprio. Ofertas para MARIA LUISA na posta restante deste jornal. (9767)

ANTES DE COMPRAR OU VENDER O SEU IMOVEL — Consulte ARTHUR D'ALMEIDA, à RUA DA PALMA n.º 295 — 3.º andar — sala 306 — das 19 às 21 horas. Fone 6611. (8724)

A' PRAÇA JOAO PESSOA, 48 — GARANHUNS — Uma casa com grande terreno, oito quartos, salas de visita e jantar e demais dependencias, vende-se ou permuta-se por outra no RECIFE e ainda uma sala e um salão para negócio na mesma PRAÇA, 44 e 46, respectivamente. Tratar à RUA DA SOLEDADE n.º 79, nesta cidade. (8887)

ALUGA-SE — Uma moderna e higienica casa com 2 quartos, 2 salas, cozinha, copa, quarto sanitario e quarto para empregado. Informações com Gabriel de Figueiredo, à RUA NOVA, 310 — LOJA CHRISTOPH. (80391)

ALUGAM-SE residencias modernas: ESPINHEIRO e BOA-VIAGEM. Casas comerciais: ESPINHEIRO e CAMPO GRANDE. Tratar: BARAO DA VITORIA, 325 — (frente da Estação Central). (80377)

ATENÇAO — Vende-se ótima propriedade em QUIPAPA uma legua da estação de Agua Branca com capoeirões e madeiras para construção, novecentos hectares, quatorze grutas, agua abundante. Preço razoavel. Tratar com JORGE VERAS — das 8 às 11 e das 14 às 17 horas, à RUA DA AURORA n.º 49 — 1.º andar — Fone 2427 e das 10 às 12, à RUA DA RODA n.º 306 — Fone 6773.

ALUGAM-SE casas em São José — Pina — Tegipió — Campo Grande — Cordeiro — Agua Fria e outros locais, por todos os preços. A tratar à TRAVESSA DA CARIOCA n.º 47 (transversal da rua da Praia).

BARATO — Vendem-se diversas casas, em São José, de 15 mil cruzeiros em diante, palacetes e casas para rendimento; terrenos por todos os preços. A tratar à TRAVESSA DA CARIOCA n.º 47 (transversal da rua da Praia).

CASAS NOVAS — Alugam-se com 2 quartos, sala, cozinha, banheiro com azulejo, terraço de serviço, toda estucada e mosaicada. Cr$ 850,00. Tratar na FABRICA DA TACARUNA. (80410)

CASAS A' VENDA — Vende-se uma pertinho da rua das Calcadas, com 3 quartos, 2 salas, forrada, mosaicada, desocupada, entrega das chaves no ato do sinal de venda, por Cr$ 120.000,00. Outra na BOA-VISTA, perto da rua João Perdigão, por Cr$ 80.000,00. Outra na ESTANCIA, com 3 quartos, 2 salas, oitões livres, medindo 12x40mts. de fundos, entrada para automovel, por Cr$ 100.000,00. Outra na TORRE, novissima, com 4 quartos, oitões livres, 2 salas, terraços, garage, estucada e recuada, por Cr$ 350.000,00. Tratar com Dionysio do Rego, à RUA SANTA RITA n.º 194, em frente à Igreja. (80278)

SITIO A' VENDA — Com cerca de 30 mil metros quadrados, parte enxuta e parte alagada com várias fruteiras e coqueiros frutificando, com uma pequena casa de taipa, de dominio próprio, situado à TRAV. DA REGENERAÇÃO ou (Zeferino Agra), antigo Beco do Urubu', no ARRUDA. Recebe-se proposta. A tratar com CARLOS, no escritorio comercial deste jornal.

SECÇAO DE VENDAS DE PREDIOS E TERRENOS — Não compre — Construa sua casa conforme suas conveniencias em 90 dias. Orçamentos sem compromisso. PESSOA & ARAUJO LTDA — SAEL — sala 204. (79096)

TERRENOS — 170 lotes, onibus, luz, saneamento e a 2 quilometros do centro da cidade, preço Cr$ 2.000.000,00, 50 hectares a 20 quilometros da cidade, por Cr$ .. 1.000.000,0. A tratar pelo fone 7581 ou à RUA AUGUSTA, 618. (80331)

TERRENOS NA BOA-VISTA E MADALENA — Dispomos nestes locais de alguns lotes que vendemos à vista ou em prestações com ou sem entrada inicial. Os da MADALENA ficam localizados por traz dos Clubes Internacional e Esporte. Tratar na ORGANIZAÇÃO COELHO LTDA., à RUA DO IMPERADOR, 235 — terreo — Fones: 7425-7250.

TERRENOS — Vendem-se lotes nos bairros de Casa Amarela Prado, Rosarinho, Cordeiro e Salgadinho — a vista e a prazo. A tratar no Edif. Banco Aux. Comercio — Sala 24 — 3º.

TRASPASSA-SE ou arrenda-se uma casa, que serve para uma pequena pensão, moradia ou casa de comodo. Informações na RUA DO ARAGAO n.º 37, até às 12 horas. (80269)

TERRENOS E CASAS PARA PAGAMENTO EM LONGO PRAZO — Lotes para granjas proximo à Estrada Nova de TIUMA, a Cr$ 5.000,00 o hectare. Na RUA CARLOS GOMES, no PRADO, ótimos lotes a Cr$ 65,00 o metro quadrado. Em BOA-VIAGEM magnificos lotes para apartamentos, com apenas 5% de entrada e o restante em 5 anos. Moderna casa no ESPINHEIRO, em rua calçada, uma verdadeira pechincha, Cr$ ... 150.000,00, com facilidade de pagamento. Tratar com AURELIO, à RUA NOVA n.º 270 — das 16 às 18 horas.

NEGOCIOS A VENDA

BARBEARIA — Vende-se uma, à AV. OLIVEIRA LIMA, 1088, na SOLEDADE, completamente montada. Tratar com Ediberto na Gerencia do JORNAL DO COMERCIO. (8900)

FARMACIA — Vende-se uma Farmacia, recentemente instalada, em bairro desta cidade, em virtude de o proprietario, precisar de mudar-se para outro Estado. A tratar com Holanda — LABORATORIO SANITAS — EDIF. SLOPER — 1.º andar. (80383)

FABRICA DE GUARANA' E GASOSAS — Vendem-se os utensilios de um produto analisado, pelo D. S. P. do Estado e no Rio. A tratar à RUA BIANOR DE OLIVEIRA, 360 — das 3 às 6 da tarde — CAMPO GRANDE. (79368)

NEGOCIO A' VENDA — Duas casas, com terreno, mercadorias quinze mil cruzeiros, imposto em dia. Preço oitenta mil cruzeiros. Negócio urgente. RETIRO DA SUCUPIRA n.º 32 (por traz do açougue) — SUCUPIRA. (80165)

NEGOCIO A' VISTA — Vende-se ou troca-se por um automovel uma boa alfaiataria, com ótima freguezia e com ótimos preços, em suas confecções. O motivo da venda explicar-se-á ao interessado. A tratar com Paulo, à AV. HERCULANO BANDEIRA n.º 891 — PINA — 1.º poste de parada após a ponte. (80386)

OTIMA OPORTUNIDADE — Vá hoje mesmo à RUA DOM BOSCO n.º 538 e adquira uma magnifica pensão, com 17 quartos amplos e mobiliados, por preço de ocasião. Negócio sem intermediário. (80436)

PECHINCHA — Vende-se uma Pensão, com ou sem moveis, baratissima: ponto comercial, armazem e casas de comodos; vendem-se casas e terrenos, por todos os preços. A tratar à TRAV. DA CARIOCA n.º 47 (transversal da rua da Praia).

VENDE-SE um ótimo negócio, de perfumarias e miudezas, no principal salão, do Mercado da Encruzilhada, fazendo bom negócio. O motivo da venda explicar-se-á ao interessado. ([illegible])

VENDE-SE um Posto de Leite, com ótimos lucros e morada para familia. Motivo da venda é viagem para o sul. RUA S. MIGUEL n.º 78. ([illegible])

VENDE-SE — Uma mercearia RUA S. MIGUEL n.º 179 — OLINDA, com urgencia. O motivo da venda explicar-se-á ao interessado. Contendo comodo para familia em ótimo local. ([illegible])

VENDE-SE um Caldo de Cana, e Bar BRAGUINHA, à AVENIDA CAXANGA', 1065 — CORDEIRO. Motivo da venda é viagem para o sul do país. Negócio urgente. ([illegible])

VENDE-SE um salão de bilhares com quatro mesas e seus pertences, sito à AV. JOSE' RUFINO n.º 1307 (AREIAS). Motivo da venda explicar-se-á ao interessado. A tratar defronte no n.º [illegible].

VACARIA — Vende-se uma com 10 vacas, 2 novilhas, 2 cavalos, 1 carroça e utensilios. A tratar à RUA PINTO JUNIOR n.º 66 — PRADO. ([illegible])

EMPREGOS COMERCIAIS

AUXILIARES — Precisamos com urgencia dos seguintes: 1 vendedor, Cr$ 2.000; 1 correspondente, Cr$ 2.500; um taquigrafo português-inglês, Cr$ 3.000; uma datilografa, Cr$ 1.000; 1 bom datilografo, Cr$ 1.500; um datilografo, com alguma prática, Cr$ 1.200; 1 chefe de escritório para grande firma, Cr$ 3.000; 1 escriturário com bôa letra e prática, Cr$ ... 2.000. Se você tem prática de escritório, apresente-se para aproveitar as constantes oportunidades que temos, antes mesmo que venham a ser anunciadas. Tratar na ORGANIZAÇAO COELHO LTDA., à RUA DO IMPERADOR, 235 — terreo.

AUXILIAR DE CONTADOR — Pessoa de competencia comprovada e grande tirocinio, conhecendo perfeitamente todos os livros fiscais e livros auxiliares, faturamento e correspondencia, OFERECE-SE para trabalhar como Chefe de Escritório ou Auxiliar de Contador em firma importante. Ordenado e condições a combinar. Cartas para CARVALHO, neste jornal. (80041)

BORDADEIRA — Precisa-se de uma bordadeira à mão. A tratar na RUA DO PROGRESSO, 242. (80320)

BORDADEIRA a máquina de Cairel, precisa-se à RUA DO HOSPICIO n.º 46 — 1.º andar — apto. 1, em frente ao Parque Hotel. (80282)

BOA OPORTUNIDADE PARA DEZ MOÇAS — Ativas e desembaraçadas. Salário Cr$ 900,00. Tratar hoje ou amanhã, à RUA DA DETENÇAO n.º 85 — 3.º andar — sala 310. ([illegible])

BORDADEIRA A CAIREL — Precisa-se à RUA DO HOSPICIO n.º 46 — Apartamento n.º 1. ([illegible])

COSTUREIRA — Precisa-se de uma que corte alguma coisa e saiba fazer ponto de agulha. A tratar à RUA DA HORA n.º 365 — ESPINHEIRO. (80430)

COLOCAÇAO — Moço tratavel, honesto e trabalhador, possuidor de conhecimentos gerais sobre assuntos de escritório, já tendo dirigido o departamento de vendas e produções de grande firma industrial em PARNAIBA — Estado do PIAUI, oferece os seus serviços, para cargos de responsabilidade, na capital pernambucana. Cartas para ETIEL, na posta restante deste jornal. (80371)

CHAUFFEUR — Precisa-se de um casado, que chegue às 6 horas

(Conclue na 14.ª pagina)

Casas — Terrenos — Industrias — Empregos — Profissões — Ponto para negocios — Diversos

PEQUENOS ANÚNCIOS

Os anuncios nesta secção são cobrados ao preço de Cr$ 5,00 até 20 palavras. Telef. da Gerencia. 6027

ras, tenha guiado 5 meses carro particular, em casa de uma familia. Ordenado Cr$ 1.000,00, com refeições. AFLITOS, 750. (80320)

FIRMA IMPORTADORA — Necessita de um continuo de 15 a 16 anos. Cartas p/ a Caixa Postal n.º 1030. (80340)

MOÇA de 16 anos, para auxiliar em estabelecimento de roupas infantis. Dirigir-se com referencias à RUA DO LIVRAMENTO 110-A. (80433)

PROPAGANDISTA-MEDICO — Precisa-se de um conhecedor do ramo e ambientando na praça Ordenado inicial, Cr$ 800,00 e comissão de 2%. Tratar à RUA DA PALMA n.º 295 — sala 103 — das 14 às 15 horas. (80406)

PRECISA-SE de uma cabeleireira que tenha bastante pratica em ondulações e permanentes e de uma manicure que tenha tambem bastante pratica, a tratar no SALÃO IDEAL, no PATEO DO TERÇO n.º 50 — 1.º andar quem não estiver em condições é favor não se apresentar. (80257)

DRACISTA-MOTORISTA — A Fabrica de CHA'-COLA, tendo lançado novo produto de grande aceitação, esta precisando de vendedores idoneos Ordenado e comissões Tratar na RUA DO ARAGAO n.º 63

SECRETARIA — Precisa-se à RUA DO RANGEL 184 — 1º andar, com pratica de datilografia e noções de correspondencia comercial. (80401)

SENHORA — Preciso de uma de idade, uma moça e um rapazinho para um campo de fruteiras enxertadas e pequenos serviços de um casal sem filhos, a tratar à RUA DAS MOÇAS n.º 524 — ARRUDA, na Chacara das Rosas.

EMPREGOS DOMESTICOS

AMAS — Precisam-se de uma para cozinha e outra para arrumação, à RUA CONDE DA BOA-VISTA n.º 1190. (80333)

ARRUMADEIRA — Precisa-se na RUA MANOEL ARÃO n.º 88 — transversal à rua Santo Elias — ESPINHEIRO. (80040)

COZINHEIRA de fogão e forno precisa-se à RUA CONDE DA BOA-VISTA, 1612.

COZINHEIRA — Precisa-se de uma de forno e fogão, que seja competente e limpa. Paga-se Cr$ 300,00. Tratar à AV. CRUZ CABUGA' n.º 1838. (79581)

COPEIRA — Precisa-se à AVENIDA OLIVEIRA LIMA, 813 — BOA-VISTA. (9853)

COZINHEIRA — Precisa-se de uma que cozinhe bem, asseiada e goze saude, para uma cozinha leve, pessoa de maior, que durma no emprego. Tratar das 8 às 11 horas, à RUA CONDE DE IRAJA' 257 — TORRE. (9834)

COPEIRA — Precisa-se de uma copeira que tenha prática do serviço. Paga-se bem e exigem-se referencias. AVENIDA RUY BARBOSA n.º 251. (80287)

COZINHEIRA — Precisa-se de uma competente de forno e fogão, que seja limpa e sadia. Paga-se Cr$ 350,00. Tratar à AVENIDA CRUZ CABUGA', 1838. (80285)

COZINHEIRA — Precisa-se de uma que saiba cozinhar e que durma em casa dos patrões. A tratar à RUA GERVASIO PIRES n.º 404 — BOA-VISTA. (80272)

COZINHEIRA — De forno e fogão. Precisa-se à RUA DO HOSPICIO, 1009 — Paga-se bem. (80450)

COZINHEIRA — Precisa-se de uma de forno e fogão. Paga-se Cr$ 350,00 (trezentos e cinquenta cruzeiros). E' favor não se apresentar quem não estiver em condições. A tratar à RUA JOAQUIM DE BRITO, 68 (antiga Vila Paulo Guido). (80409)

EMPREGADO — Precisa-se de um rapaz solteiro e de bons costumes, forte, sadio e educado, para cuidar de serviços gerais de uma casa de familia. Ordenado inicial Cr$ 300,00. Tratar à RUA DO RANGEL n.º 140, com o sr Clovis. (80411)

LAVADEIRA — Precisa-se de uma à RUA S. SALVADOR n.º 51 — ESPINHEIRO. (80036)

PRECISA-SE de bons tiradores de leite que tirem no minimo 60 litros em 2 horas. Preço Cr$ 21.00 por dia. A tratar RUA SUCUPIRA, 635. (79990)

AUTOMOVEIS

AUTOMOVEIS — Vidros Triplex para automoveis e caminhões Colocam-se na hora — VIDRARIA S. LUIZ — RUA CAMBOA DO CARMO n.º 109 — Fone 7063. (9807)

AUTOMOVEIS — Vendem-se ou trocam-se um carro FORD 1946, c/ 4 portas, semi-novo; um carro FORD 1940, De Luxe; um carro FORD 1941, Super de Luxe um FORD 1938, ótimo; uma caminhonete RENAULT 1949 Ver e tratar à RUA IMPERIAL, 1032 — Fone 6788.

AUTOMOVEL STUDEBAKER — Modelo 1948 — "Champion" Vende-se um, semi-novo, com rodagem nova e em ótimo estado com taximetro. Ver e tratar com Paulo, à RUA DIREITA n.º 48 — 1.º andar. Facilita-se o pagamento. (80273)

APROVEITEM — Vende-se por preço de ocasião um carro PLYMOUTH modelo 1938 em perfeito estado de conservação e funcionamento, Tratar à RUA MANOEL BEZERRA n.º 98 — MADALENA. (80156)

CARRO DODGE 48, com taximetro, estado de novo, pneus faixa branca. Preço Cr$ 50.000,00 Preço PRAÇA JOAO ALFREDO n.º 48 — MADALENA. (80221)

CAMINHONETE FORD 1935 — Vende-se uma funcionando perfeitamente, por Cr$ 7.500,00 à vista. Tratar dias uteis, à AVENIDA NORTE, 2421 — ENCRUZILHADA (80431)

CITROEN — Modelo 1949 — Com taximetro, em bom estado de conservação. Ver e tratar no POSTO DE SERVIÇO DERBY, de A. C. Godoy — RUA DA BAIXA VERDE s/n. — junto ao n.º 179 — DERBY — Fone 3599. (80280)

CAPELINHA — Vendo um Taximetro Capelinha novo, na caixa, sem qualquer uso, por Cr$ 2.400,00. Urgente AVENIDA SANTOS DUMONT, 99 — AFLITOS.

FORD 29, de passeio compra-se um que esteja em ótimo estado. A tratar à RUA 5 DE NOVEMBRO n.º 234 — AFOGADOS (80390)

FORD 39 — Vende-se um, em perfeito estado de conservação ou troca-se por um PREFECT 50. Tratar à RUA DUQUE DE CAXIAS, 355. (80343)

KAISER 51 — Vende-se com pouco uso, somente na cidade e em perfeito estado. Preço interessante. AVENIDA ROSA E SILVA n.º 708. Fone: 28.436. (80279)

MERCUDY — Coupê — Modelo 1946, em ótimo estado de conservação. Ver e tratar no POSTO DE SERVIÇO DERBY, de A. C. Godoy — RUA DA BAIXA VERDE s/n. — junto ao n.º 179 — DERBY — Fone 3599. (80280)

MOTOCICLETA BSA 250CC., em ótimo estado de conservação e por preço convidativo. Tratar à ESTRADA DOS REMEDIOS, 1981. (80385)

NEGOCIO DE OCASIAO — Vendem-se três onibus CHEVROLET, em perfeito estado de conservação, da EMPRESA AUTO VIAÇÃO SOARES, sendo dois na linha de TEGIPIO' e outro na linha de SANCHO. Motivo da venda é o proprietario residir e comerciar noutro Estado. A tratar com Alfredo Maciel, à RUA DA CONCORDIA, 321 — RECIFE.

OPORTUNIDADE — Por motivo de viagem, vendem-se um carro VANGUARD 1951, um refrigerador de 6 pés e um fogão inglês de 6 bocas. Negócio sem intermediário. Tratar na CASA MIRAVAL, à AV. CAXANGA', 26 — PRAÇA JOAO ALFREDO. (80155)

OPORTUNIDADE — Lotação Chevrolet — Vende-se ou troca-se, pintura nova, óleo 30, rodagem nova e matriculada. Garante-se o seu estado de funcionamento. Tratar à RUA TENENTE DORNELAS n.º 68 — Vila dos Sargentos — BOA-VIAGEM. (80370)

STANDARD 8 — Pequeno carro inglês, bem conservado, vende-se por preço módico. Tratar, depois das 14 horas, à RUR JOAO RAMOS n.º 206 — GRAÇAS. (80284)

STUDEBAKER Champion, modelo 1948, com 4 portas, em ótimo estado de conservação. Ver e tratar no POSTO DE SERVIÇO DERBI, de A. C. Godoy — RUA DA BAIXA VERDE s/n. — junto ao n.º 179 — DERBY. Fone 3599. (80280)

TERRENO X AUTOMOVEL — Passeio ou aluguel. Terreno em BOA-VIAGEM (Sta. Leonor), 16x33, esquina, com agua e luz, a 100 metros da estrada. A tratar à RUA AMAZONAS, 270 — terminal do Pina. (80322)

VENDE-SE uma Barata FORD, modelo 1941, tipo Coupê, em ótimo estado de conservação. Faixa branca, forro novo de luxo, farol de estrada, etc. Para ver e tratar no CAIS DR. JOSE' MARIANO, 534. (80027)

VENDE-SE barato um AUSTIN A-40, chapa 11512, com taximetro. Tratar com José Gomes, à RUA DAS NINFAS, 232, ou na Praça Dantas Barreto. (80267)

VENDE-SE por falta de garage um automovel, marca NASH, Ambassador, modelo 1948, em ótimo estado de conservação, tendo rodagem e pintura nova. Ver e tratar na PRAÇA JOAO PESSOA 55 — OLINDA. (80157)

VENDE-SE um KAISER 1950, motor novo e em perfeito estado de conservação. RUA DA PRAIA DE SANTA RITA n.º 284. (80253)

VENDE-SE — Caminhão CHEVROLET 46 (Cara branca) em perfeito estado de conservação, a tratar RUA CARLOS GOMES junto ao n.º 921, PRADO.

VAUXHALL 1950 — Vende-se — de 4 cilindros, côr azul e 1 de 6 cilindros, côr preta, etc. Tratar à AV. CRUZ CABUGA' n.º 293, com FRED MAIA, ou pelo fone 2715.

VENDE-SE um automovel marca STANDARD 14, por Cr$ 1948, óleo 30, Cr$ 25 000,00; uma caminhonete comercial 42, marca CHEVROLET, Cr$ 16 000,00 e 1 OPEL Kapitain 39 chapa de 52, com taximetro Cr$ 22 000,00 a tratar à RUA DA DETENÇAO n.º 319 — Mercearia. (80405)

VENDE-SE um carro OPEL-OLIMPIA 1951 com 5 meses de uso. A tratar até terça-feira na RUA GOUVEIA DE BARROS 20 de preferencia das 12 às 15 horas. (80328)

VENDE-SE OU TROCA-SE por gado terreno, caminhonete ou casa um automovel, marca KAISER, com radio, taximetro e matriculado, na praça Santo Antonio. A tratar com José Euzebio à RUA DA SAUDADE n.º 270-A. (78938)

MOVEIS NOVOS E USADOS

A CASA DOS MOVEIS USADOS — Compra e troca dormitorios, salas, maquinas de costura moveis de toda especie VENDA a vista ou a prazo, por preços baratissimos. RUA DA CONCORDIA n.º 780.

ATENÇAO — Oportunidade aos noivos. Vende-se mimosa sala de jantar e dormitorio ambos modernos e em perfeito estado. Só vende-se juntos, por serem iguais Preço de ocasião para desocupar lugar. Tratar com urgencia à RUA IMPERIAL, 748. (80038)

ATENÇAO — Cr$ 1.500,00 (mil quinhentos cruzeiros). Vende-se dormitorio composto de cama de casal, lastro Patente, otimo guarda-roupa de três portas, penteadeiras, puff e banca de cabeceira. Motivo da venda é viagem. Tratar com urgencia, à RUA LARGA DO ROSARIO n.º 252 — 2.º andar. (80038)

CR$ 495.00 um guarda-roupa, madeira de lei Cr$ 104.00 cadeira CIMO de Cr$ 2 650 00 uma sala de jantar com 9 peças Cr$ 1 700 00 um dormitorio ALIADA Peça umtabela de preços Moveis novos — Preço FIXO e à VISTA MOVELARIA ALIADA — Livramento 25 — RECIFE Cr$ 95 00 uma cadeira Gerdau legitima. (73434)

MOVEIS — Por motivo de viagem, vendem-se os seguintes móveis, com pouco tempo de uso, todos em imbuia: uma sala de jantar com 12 peças e um dormitório de casal com 6 peças. Vende-se também, um colchão de molas STRATUS, para casal Ver à RUA S. CAETANO n.º 256 — CAMPO GRANDE. Tratar com LUCAS. RUA VIGARIO TENORIO, 199 — RECIFE. (80312)

MOVEIS — Familia que se retira vende urgente uma sala de jantar monesta, comprada nova e tendo apenas 5 meses de uso. Tratar: RUA DO SETUBAL n.º 692 — BOA-VIAGEM.

MOVEIS — Para desocupar espaço, vende-se barato um balcão de bôa madeira e um armario envidraçado, para ver e tratar à RUA DE S. FRANCISCO n.º 160 (EDIF. SAO FRANCISCO), 2º andar — sala 203. (80393)

MAQUINA DE COSTURA "SINGER" — Vende-se uma, moderna, completamente nova, com motor eletrico e farol Tratar à RUA JOSE' OSORIO, 341 — MADALENA. (80360)

REPUTE BEM SEUS OBJETOS — NA RUA DA CONCEIÇAO nº 78, com o sr. Azevedo V. S. conseguirá os melhores preços para tudo que represente valor cristais, metais, louças, vidros, moveis, radios, refrigeradores, objetos de antiguidade e raridades. RUA DA CONCEIÇAO n.º 78 com o sr. Azevedo, ou pelo fone 4-0-9-0.

SALA DE JANTAR — Estilo "Rustico Mexicano", toda em imbuia e cedro, nova, com 12 peças, inclusive "bar" forrado de espelhos. Procedencia: Rio de Janeiro. Ver e tratar, diariamente, das 13 às 14 e depois das 19 horas, à RUA DO HOSPICIO n.º 425 — 1.º andar (esquina com Riachuelo), com o Sr. MACEDO.

VENDE-SE — Uma sala de jantar e um dormitorio completos. Preço de ocasião. Tratar à TRAV. 48 — casa 3 — oitão da casa 1013, da rua 48 — ESPINHEIRO. (80208)

VENDEM-SE — Uma sala de jantar "Colonial", com 12 peças e um dormitorio completo, ambos semi-novos. RUA HEITOR MAIA n.º 67 — defronte da Fabrica de Espiral Sentinela, depois do circular de Campo Grande.

VENDE-SE uma sala de jantar tipo apartamento e um quartoto de solteiro. Ver à RUA JOSE' OSORIO — junto ao n.º 541 — MADALENA. (80114)

VENDE-SE uma maquina SINGER semi-nova. A tratar na RUA DA GLORIA n.º 477. (80313)

ESCOLAS E CURSOS

BARATO, facil, eficiente: aulas de matemática — programa ginasial, na casa do aluno. Cartas para PROFESSOR, posta restante deste jornal. (80173)

CURSO DE INGLES — Tradução — Versão — Correspondência Comercial — Gramática — Literatura e Conversação PROF. JOSE' MARROCOS FILGUEIRAS EDIF. TRIANON — sala 616 — 6.º andar. (9785)

O MELHOR PASSAPORTE PARA OS BONS EMPREGOS E' UM DIPLOMA DA ESCOLA REMINGTON — Faça imediatamente sua inscrição em nossas aulas de: DATILOGRAFIA — TAQUIGRAFIA e CORRESPONDENCIA COMERCIAL — CRITERIO — EFICIENCIA — CORTEZA — ESCOLA REMNGTON — RUA NOVA, 259 — 1.º andar — RECIFE. Diretora: CHRYSOLITHA BITTENCOURT.

PIANOS

PIANOS — Auto-Pianos, Serafinas, etc., conserto em geral automático, material inovação de tecnica moderna pelo sistema Leanch-Tam, pelo já credenciado profissional Natanael Pessoa à RUA VIDAL DE NEGREIROS n.º 294 (antigo Pateo do Terço) — fone 6950. (76055)

PIANO E FOGAO — Vende-se ótimo piano alemão, moderno, cêpo de metal, teclado de marfim cordas cruzadas e côr clara. FOGAO novo, excelente marca "ETERNO", louçado branco, com 3 bocas, caldeira (carvão). Tratar à AV. CENTRAL, 5132 — esquina rua Humberto de Campos ESTANCIA. (80440)

PIANO — Vende-se um piano francês, em bom estado de conservação, teclado de marfim. Preço Cr$ 5 000,00 Ver à RUA JACAUNA n.º 400, onibus de Engenho do Meio, antes do Asilo do Bom Pastor, a qualquer hora. (80344)

PIANO — Vende-se um bom piano alemão, com cêpo de metal cordas cruzadas Preço Cr$ ..... 12 000,00. Negócio direto e urgente. Ver e tratar à RUA JOAO COIMBRA n.º 28 (atrás do Mercado da Madalena).

VENDE-SE um piano, muito sonoro, cêpo de aço, cordas cruzadas, teclado de marfim, Cr$ ... 5.500,00, à PRAÇA GAL. CARLOS PINTO, 91 — após o Hospital de Santo Amaro. (80111)

DIVERSOS

AGRADEÇO a São Judas Tadeu e a Antoninho Marmo, três graças alcançadas.
MARIA DUARTE LIMA. (80384)

APROVEITE ESTA GRANDE OPORTUNIDADE! Negócio altamente vantajoso. Vende-se ou troca-se por Terreno, Automovel ou Casa Residencial, os seguintes objetos para instalação de um grande bar: 1 refrigerador MC CRAY, comercial, com 33 pés de 4 portas, todo em aço; 1 registradora NATIONAL; 1 cofre com segredo; 1 Balança NASCIMENTO; 20 tampos de mesa em granito verde e rosa; 9 pés de mesa em sucupira; 18 cadeiras GERDAU; 1 radio CRUZEIRO e vários depósitos para confeitos. Tratar diariamente na CASA RELAMPAGO (parte trazeira), à RUA CAMBOA DO CARMO, 68, com Tancredo.

AOS SRS. ENGENHEIROS E ARQUITETOS — Chegando ultimamente de Buenos Aires e Rio de Janeiro, executando os maiores serviços de maquete, encontra-se instalado no Recife, o técnico W. GUERRA, podendo ser procurado diariamente, à PRAÇA DA INDEPENDENCIA, 75 — 1.º andar — sala 3. Orçamento sem compromisso. Maquetes de projeto arquitetonico, urbanistico e engenharia em geral.

A' AV. OLIVEIRA LIMA n.º 813 — BOA-VISTA Costura-se para senhoras e crianças. (9760)

ACORDEONS — Vendem-se acordeons de 80 e 120 baixos completamente novos A tratar com Pedro Renda Filho. AVENIDA ROSA E SILVA n.º 215 — Fone 3568.

BUFFET SUL AMERICANO — De EVANDRO COSTA — Moderna organização de serviços para bailes, festas de aniversarios e casamentos. Encarrega-se de tudo que diz respeito a ceia americana jantar ou banquete Dispõe ainda de luxuosa iluminação em estilo moderno ou renascença. Contratos com: EVANDRO COSTA — RUA AUGUSTA n.º 405 — Bairro de S. JOSE' Fone: 7515 — RECIFE — PERNAMBUCO.

COQUEIROS — Chegaram as chuvas, vamos plantar coqueiros que é o melhor negocio da época, adquirindo mudas selecionadas das variedades gigantes, vermelho e caboclo. Preço de cada muda Cr$ 5,00. A tratar com Brasilio da Rocha Cavalcanti — Edificio do Antigo Aeroporto da Condor no CAIS DE SANTA RITA.

COMPRAM-SE pneumaticos usados de automoveis. Paga-se bem na RUA DA PALMA, 420 — Fone 7537. (80394)

COCO ANAO NYOR GARDENG — Tipo Gigante, produção até 40 nozes, será grave erro cultivar outras variedades. Temos enxertos de sapotas, abacateiros, jambos amarelos e outras variedades, mangueiras Itamaracá, caju' anão, sabará e outras, na CHACARA DAS ROSAS, à RUA DAS MOÇAS n.º 524, com A. Pessoa de Sá & Irmãos, no ARRUDA.

DEMARCAÇAO DE TERRAS — Loteamento, projeto, locação pequenas e grandes áreas. Trabalho garantido. Preço modico Tratar: com Carlos no EDIF. SEGURADORA — sala 803.

DONAS DE CASA — Exijam ANIL IDEAL. (8949)

EQUIPAMENTOS DESPORTIVOS EM GERAL — A maior casa do ramo no norte do Brasil: CASA DO ATLETA — RUA DA IMPERATRIZ, 208 — RECIFE.

ENGENHO AGRICOLA — Vende-se com safra de cana, animais de trabalho e utensilios agricolas. Negócio para Cr$ 850.000,00. A tratar com Josquim Andrade, à RUA DA UNIAO n.º 194 — fone 3430 — das 7 às 10 horas. (80376)

FOLHEADO A OURO — Confie seu relógio aos serviços de GA-VES & RIFF à RUA DA PALMA n.º 167 — 3.º andar — sala 30 — EDIF. OURO BRANCO — RECIFE que o fará FOLHEADO A OURO fornecendo CERTIFICADO DE GARANTIA por 7 anos. Veja como o seu relógio velho ficará novo!

GRANDES NEGOCIOS — V. S. poderá realizar com rapidez as seguintes transações, pagando pequena comissão. Compra e venda de imoveis, hipotecas, promessas de venda etc. Guarda-se sigilo Pede-se não se apresentar intermediários. RUA DO HOSPICIO n.º 147 — das 9 às 11 horas. (80099)

IMPORTANTE! BELMIRO ex-alfaiate da CASA LONDRES agora na PRAÇA DA INDEPENDENCIA 75 — 1.º andar Atende em domicilio Compre ou mande confeccionar a sua roupa sem sair de casa. Disque para 6887 e terá a sua disposição profissionais-técnicos capaz de satisfazer ao mais requintado gosto. Preços das confecções:
Linho .. .. Cr$ 200 00
Sêda .. .. Cr$ 300.00
Tropical e Casimira .. .. Cr$ 500 00
(79561)

INSTRUMENTO — Vende-se um acordeon marca "MAIGY", com 120 baixos, 6 meses de uso, em perfeito estado de conservação ou troca-se por outro de 80 ou 48 baixos. A tratar na RUA LAURO SODRE' n.º 167 — MANGUEIRA.

JANELAS, PORTAS E MADEIRAS DE DEMOLIÇÕES — Compra-se — ARMAZEM CARIOCA — PRAÇA DO VARADOURO, 134 — OLINDA. Telefone 2895, com Amaro. (80417)

KODAK 35MM "RETINA" — Vende-se uma em perfeito estado. Fabricação alemã, f: 3.5 — 1/500. Ver com o sr. Bourdon — EDIF. SANTO ALBINO — sala 201. (80346)

LAVADEIRAS — Usem o melhor anil IDEAL. (8949)

MOTOR INDUSTRIAL — Vende-se um recentemente importado da Alemanha, com força de 150 H. P., a baixa rotação. A tratar à RUA DO PADRE INGLÊS, 70. (80015)

MAQUINA — Vende-se uma maquina litografica para impressão de papel e folha de flandres com todas as garantias. Tratar com Pedro Renda na RUA PADRE MUNIZ n.º 127 — Telefones 6025 e 6977.

MURILO COSTA — Fone 9079 — RUA VIGARIO TENORIO, 95 — 1.º andar. DESPACHOS: em todas as Repartições Publicas e autarquias. CONTABILIDADE: — Escritas e escritas fiscais. (80305)

MUDAS de coqueiro anão, vende-se qualquer quantidade ao preço de Cr$ 10,00. Tratar à RUA DR. JOSE' MARIA, 453, perto da Encruzilhada.

MAQUINA — Vende-se uma de costura, marca RENNER, de pé com 3 gavetas, moderna. Preço de ocasião, negócio urgente, a tratar à RUA BOM SUCESSO 240 — CABANGA — Bairro de SAO JOSE' — RECIFE. (80353)

PERDIDO — Pede-se a pessoa que encontrou em onibus ou taxi um livro de atas da Pia União das Filhas de Maria do Hospital Santo Amaro, a fineza de entregá-lo à RUA FLORIANO PEIXOTO n.º 85 — 4.º andar — sala 404, a srta. Nila Saraiva de Medeiros. (80392)

PARA ter roupa branca ANIL IDEAL. (8949)

SERVIÇO DE RASPAGEM E ENCERAMENTO DE TACOS EM GERAL A MAQUINA — DISPONHO DE MATERIAL DE PRIMEIRA ORDEM — JOSE' SEBASTIAO BARBOSA. Informações na CASA SANTA RITA — RUA DA PRAIA, 45 — Fone 7080 — RECIFE. Zêlo e perfeição no trabalho. (79878)

SEMENTES DE HORTALIÇAS — De germinação garantida, produtos veterinarios do Laboratorio AIM e de outros laboratorios, adubos, etc., vendem-se na CASA AGRO-PECUARIA.

TIJOLOS MANUAIS — Temos para pronta entrega uma grande partida de tijolos manuais, que vendemos pelo preço de Cr$ 250.00 o milheiro. A tratar na RUA DE S. JOAO n.º 397 — Fone 6080. (80308)

TUDO PARA FUTEBOL — Grande remessa de materiais para a temporada de 1952, recebeu a CASA DO ATLETA a maior casa do ramo: RUA DA IMPERATRIZ, 208 — RECIFE.

VENDE-SE TUDO PARA ESPORTES a preços iguais ao RIO e S. PAULO. Notavel sortimento de materiais para a época dos esportes. CASA DO ATLETA — IMPERATRIZ, 208 — RECIFE — Fone 4012.

VENDEM-SE lotes de latas (20 litros), e GALÕES (3 litros) com roscas novas, como também tambores com torneiras. RUA DO ARAGAO n.º 89 — BOA-VISTA.

VENDE-SE uma maquina alemã de fabricar meia de senhora e homem, em linha de seda, barata a preço de ocasião, a tratar na RUA JOAO DE DEUS n.º 182.

CAMPANHA DE BOA VONTADE E SOLIDARIEDADE CRISTA

Não é bastante não praticardes o mal. E' necessario, grandemente, que pratiqueis o bem. JOAO.

O velho edificio da Casa de Saúde Espirita João Evangelista precisa de ser reparado imediatamente, e o novo edificio construido sem demora.

A Casa de Saúde Espirita João Evangelista precisa reiniciar logo a sua caridosa atividade no provisorio e velho edificio, e cuidar da sua instalação definitiva num edificio novo.

DAI UM POUCO DAS VOSSAS SOBRAS PARA O MUITO QUE NOS FALTA.

(Divulgação do Instituto Espirita João Evangelista).

CIA. ESTRANGEIRA NECESSITA DE UMA MOÇA PARA TRABALHAR COM UMA MAQUINA DE CONTOMETRIA (CALCULOS E RECALCULOS). PRECISA TAMBEM DE UM RAPAZ ATE' 24 ANOS DE IDADE QUE POSSUA NO MINIMO O CURSO GINASIAL E FALE INGLÊS. CARTAS DO PROPRIO PUNHO CITANDO APTIDOES, REFERENCIAS E ORDENADO PRETENDIDO, PARA CAIXA POSTAL, 54 — RECIFE. (9841)

THE ROYAL BANK OF CANADA

(Inc. 1869)

Capital Autorizado	$ 50,000,000.00
Capital Realizado	$ 35,000,000.00
Fundo de Reserva	$ 52,000,000.00

BALANCETE EM 31 DE MARÇO DE 1952

COMPREENDENDO AS FILIAIS DO RECIFE, RIO DE JANEIRO SANTOS E SAO PAULO

— ATIVO —

	Cr$
A — DISPONIVEL	
Caixa	
Em moeda corrente	36.815.818,70
Em depósito no Banco do Brasil	206.474.535,80
Em dep. à ordem da Sup. Moeda e do Crédito	9.995.866,90
Em outras espécies	29.482.826,10
B — REALIZAVEL	
Emprestimos em C/Corrente	315.268.116,60
Titulos Descontados	83.735.517,00
Letras a receber de C/Própria	4.994.553,40
Agências no País	50.574.126,50
Correspondentes no País	16.785.885,80
Agências no Exterior	112.114,40
Correspondentes no Exterior	2.552.879,30
Outros créditos	74.116.053,30
TITULOS E VALORES MOBILIARIOS:	
Apolices e obrig. Federais (inclusive as de valor nominal de Cr$ 7.736.900,00 depositadas no Banco do Brasil à ordem da Superintendencia da Moeda e do Crédito)	7.543.653,50
C — IMOBILIZADO	
Móveis e Utensilios	1.011.225,60
Material de expediente	757.836,00
Instalações	602.439,90
D — RESULTADOS PENDENTES	
Juros e descontos	310.165,30
Impostos	96.471,20
Despesas Gerais e outras contas	2.747.967,10
E — CONTAS DE COMPENSAÇAO	
Valores em garantia	287.788.083,00
Valores em custódia	305.708.541,70
Titulos a receber de C/Alheia	332.240.890,00
Outras contas	11.733.850,60
Cr$	1.781.449.417,70

— PASSIVO —

	Cr$
F — NAO EXIGIVEL	
Capital	9 000.000,00
Fundo de reserva legal	1.800.000,00
G — EXIGIVEL	
Depositos	
à vista e a curto prazo	
em C/C Sem Limite	398.365.995,00
em C/C Sem Juros	93.086.513,70
em C/C de Aviso	48.874.439,90
Outros Depósitos	25.896.036,50
a prazo	
a Prazo Fixo	19.592.255,40
de Aviso Prévio	26.679.074,90
OUTRAS RESPONSABILIDADES	
Agências no País	66.484.525,00
Correspondentes no País	2.253.779,80
Agências no Exterior	44.056.742,00
Correspondentes no Exterior	2.601.150,10
Ordens de pagamento e outros créditos .	99.671.578,10
H — RESULTADOS PENDENTES	
Contas de resultados	5.615.962,00
I — CONTAS DE COMPENSAÇAO	
Depositantes de valores em garantia e em custódia	593.496.624,70
Depositantes de titulos em cobrança:	
do País	178.174.473,90
do Exterior	156.066.416,10
Outras contas	11.733.850,60
Cr$	1.781.449.417,70

Recife, 14 de Abril de 1952.

THE ROYAL BANK OF CANADA

a) J. D. CAMPBELL — Gerente.

a) A. FREITAS DO CARMO — Contador G. L. Reg. no C. R. C. n.º 44

A coisa "está preta"

Ao ver a cobra fumando,
Estremeceu Zé-Barbado.
Esquecera seu flautim
O encantador malfadado!

Rindo à trágica noticia,
O Barba-Feita reflete:
Êsse pêso está na barba,
Só se cura com Gillette!

mas...

TUDO AZUL!

para os que usam

Gillette AZUL

TA-'52

ALVARES DE CARVALHO — COMPANHIA COMERCIAL DE FERRAGENS

ASSEMBLÉIA GERAL ORDINARIA

Primeira Convocação

De ordem do sr. Diretor Superintendente, convoco os srs. acionistas desta Companhia a se reunirem em Assembléia Geral Ordinaria, ás 15 horas do dia 23 do corrente, em nossa sede social, á Rua Duque de Caxias, 340/350, com o fim de tomarem conhecimento do relatorio da Diretoria, julgarem as contas, o balanço e o parecer do Conselho Fiscal, referentes ao exercicio findo em 31 de dezembro de 1951, assim como elegerem os membros da Diretoria para o biênio 1952/1954 e os membros efetivos e suplentes do Conselho Fiscal, para o exercicio de 1952, cumprindo-lhes, ainda, proceder ás verificações de que cogita o art. 21.º dos Estatutos.

Por força do que preceitua o art. 10.º dos mesmos Estatutos, deverão os srs. acionistas depositar, na sede social, com 3 (três) dias de antecedência, as suas ações, para que possam exercer o direito de voto na Assembléia ora convocada.

RECIFE, 7 de abril de 1952.

MANOEL DA SILVA LAGES
Diretor-Adjunto

(9832)

1. KLIM é leite puro e são
2. KLIM conserva-se sem refrigeração
3. KLIM é de qualidade sempre uniforme
4. KLIM é excelente para crianças em crescimento
5. KLIM aumenta o valor nutritivo dos pratos

6 KLIM é recomendado para alimentação infantil

Naturalmente a senhora quer o leite melhor, mais puro e mais nutritivo para seu bebê. KLIM dá lhe tudo isso e mais ainda.

O leite KLIM é SEMPRE puro, altamente nutritivo e mais fácil de digerir. Eis porque é reconhecido pelos médicos ... preferido pelas mães.

7. KLIM é garantido pelo enlatamento especial
8. KLIM é produzido sob o mais rigoroso contrôle

LEITE puro são KLIM
O PREFERIDO EM TODO O MUNDO

Comercio - Economia - Finanças - Produção

RESENHA DA PRAÇA

A semana que findou foi fraca para todos os negocios.

Um produto que anda dificil na praça é a farinha de trigo. Os moinhos locais elevaram a produção ao maximo, sem contudo poderem satisfazer ás necessidades dos consumidores. Os moageiros do sul, por sua vez, não podem mandar farinha para cá, dado que existe um tabelamento de Cr$.... 247,70 o saco que não consulta os seus interesses, em face das despesas de fretes e taxa outras que tornam o negocio impraticavel.

Enquanto isto acontece por força de dispositivos legais, surge o negocio ilegal do cambio-negro. Padeiros há que, premidos pela necessidade, adquirem farinha até por 300,00 e mais para não parar a sua industria, visto que fechar as portas seria a pior solução. Enquanto permanece tal estado de cousas, a Paraiba e outros Estados do Norte, onde o tabelamento é mais franco, são abastecidos pelos moinhos do sul e o povo vive mais desafogado no tocante ao pão e produtos similares.

Urge, de quem de direito, providencias praticas que venham sanar tais irregularidades. E' preciso que se faça uma distribuição quitativa, prevendo-se as necessidades de cada interessado, ou se venue o tabelamento para que possa entrar o artigo do Rio Grande do Sul e Paraná.

Afinal, de que serve tabelar um produto que não existe? No minimo, serve para criar obstaculos na sua obtenção.

Por isso o tabelamento de farinha de trigo a 247,70 é abstrato e inócuo.

Deve pois ser abolido, a menos que se faça aparecer o produto em quantidades suficientes.

* * *

A preocupação do povo esteve inteiramente voltada as festas da Igreja e, como era natural, os catolicos procuraram para o seu «jejum» o peixe, o feijão de coco e o vinho. Todavia o recifense não pôde fazer sua pascoa num regime da fartura porque, como aconteceu no ano passado, quase não houve peixe. O coco e o vinho tambem não chegaram para quem quis.

E a situação não foi pior porque tivemos o bacalhau, que em boa hora o governo consentiu se importasse. Vinte e seis mil barricas do produto foram desembarcadas aqui, de bordo do navio Parma, justamente nas vesperas da Semana Santa.

E como tudo indica que a situação de carencia de generos alimenticios continuará até que chegue a nova safra de cereais e de legumes e haja melhor pastagem para o gado, é imperioso que o governo vá concedendo licenças para o bacalhau da Noruega, Dinamarca, França ou Inglaterra, uma vez que é esse produto que vem sustentando as nossas dispensas desfalcadas.

* * *

As cotações da semana foram as seguintes:

Feijão Mulatinho — Baixou um pouco: vale hoje Cr$ 300,00; **Feijão enxofre** — Valendo Cr$ 250,00; **Feijão Cavalo Claro** — Regulando entre Cr$ 230|240,00; **Banha** —... 980|1.000,00 a caixa; **Cebolas** — Cr$ 2,00 o quilo; **Café** — 1.050,00 a 1.100,00 por saco de 60 quilos; **Milho** — Um pouco firme, regulando entre 125,00 e 130,00 cruzeiros; **Arroz** — Japonês custando... 280,00 e o Agulhado 320,00; **Manteiga** — 40,00 a 45,00 e **Farinha de mandioca**, 115 e 120 cruzeiros.

Algodão — Mercado com melhores perspectivas, havendo pequenos stoques na praça. Houve pequenos negocios do tipo 5, a 265,00 e do tipo 4, a 280,00.

Bagaço de Mamona — Baixando sempre. Valendo hoje Cr$ .... 160|165,00 o saco.

Conforme se vem falando nos meios comerciais, em breve voltarão os negocios de compensação para certos produtos exportaveis. A mamona provavelmente entrará nessa modalidade de transações e por isto poderá recuperar as posições perdidas nestes ultimos tempos.

AS COTAÇÕES DA PRAÇA

CAMARA SINDICAL

COTAÇÃO OFICIAL DE GENEROS NO DIA 9 DE ABRIL DE 1952

Açucar refinado 1ª (60 ks.)	195,00
Açucar usina 1ª (60 ks.)	300,00
Açucar cristal (60 ks.)	188,00
Açucar demerara (60 quilos)	142,20
Alcool 42° (litro)	1,60
Algodão Sertão (tipo 5 — 15 quilos)	350,00
Algodão Sertão (tipo 4 — 15 quilos)	360,00
Algodão Mata (tipo 5 — 15 quilos	270,00
Algodão Mata (tipo 4 — 15 quilos)	280,00
Bagaço de Mamona (15 quilos)	47,50
Café em caroço (15 quilos)	250,00
Carroças de algodão (15 quilos — Nominal	19,00
Farinha de mandioca (saco de 50 quilos)	130,00 a 140,00
Feijão preto (60 quilos) 270,00 a	280,00
Feijão mulatinho (60 quilos)	280,00 a 290,00
Fibra de Caroá tipo 5 beneficiado (quilo)	8,40
Milho (60 quilos)	110,00 a 120,00

BOLSA DOS FUNDOS PUBLICOS

Uniformizadas 5 °/° vendedor	700,00
	730,00
Diversas Emissões 5 °/° vendedor	700,00
	730,00
Reajustamento do vlr C-$ 1.000,00 comprador	21,00
Apolices Estaduais:	
Nominativas 7 °/°	720,00
Nominativas 5 °/°	450,00
Ao Portador 7 °/°	720,00
Ao Portador 5 °/°	450,00
Ações de Bancos:	
Banco Central vlr Cr$ 100,00	100,00
Banco Auxiliar do Comercio vlr Cr$ 200,00	380,00
Banco Comercio Industria vlr Cr$ 30,00	80,00
Banco Industrial vlr Cr$ 1,00,00	1.600,00
Banco Nacional de Pernambuco vlr Cr$ 500,00	800,00
Banco Mercantil vlr Cr$ 40,00 vendedor	60,00
	75,00
Banco do Povo S.A. vlr Cr$ 200,00	800,00
Banco Nacional do Norte vlr Cr$ 500,00	700,00

REPRESENTAÇÃO, ETC.

(Continuação da 1.ª pagina)

ção das responsabilidades, providência que seria portanto mais eficiente, natural e sobretudo legal".

POSSE DO GENERAL CAIADO DE CASTRO

RIO, 14 (Meridional) — O general Caiado de Castro assumiu, hoje, no Catete, a chefia do gabinete militar da presidencia da Republica. Em discurso então pronunciado, o subchefe do mesmo gabinete, comandante Lucio Meira, salientou que o novo conselheiro militar do chefe do governo está á altura dessa alta responsabilidade em "momento quase que dramatico para a humanidade a qual, ainda não refeita das feridas de uma conflagração mundial de proporções sem precedentes, se vê ante a perespectiva de um novo conflito de feição apocaliptica".

E acrescentou: "A ordem interna, intimamente associada á conjuntura internacional não menos grave, é o instante que vive esta geração atormentada e perplexa ante as contradições experimentadas na luta pela conquista das liberdades fundamentais".

O novo chefe do gabinete militar agradeceu as referencias do seu companheiro e disse que considerava bem feliz e significativa a coincidencia de assumir o posto na data de 14 de abril, que assinalava novo aniversario da conquista de Montese, na Italia e dia consagrado á confraternização panamericana. E acentuou: "Na evocação deste 14 de abril, de Montese, congrego na minha saudade os feridos em ação, os mutilados de guerra, os mortos tombados de arma na mão no campo de batalha, pela FEB e pelo Brasil".

APROVEITAMENTO, ETC

(Conclusão da ultima pagina)

tivo. Isto é, apresentado fora do prazo, fato que gerou uma serie de questões de ordem no plenário, tendo falado os srs. Ferreira de Souza, Ismar de Gois e Ivo de Aquino. Essas discussões se prolongaram até minutos finais da hora regimental da sessão, ficando a votação para a sessão seguinte.

MENSAGEM DO PAPA, ETC.

(Conclusão da ultima pagina)

mo seu alimento é a eusaristia».

O soberano pontifice prosseguiu acentuando que de nada serve viver uma pretensa vida cristã com o desinteresse pela sorte dos que, em torno, morrem pouco a pouco na vida sobrenatural. «Gostariamos que se erguessem falangens imensas de apostolos, semelhantes ás que a Igreja conheceu nas suas origens! e acentuou o Santo Padre, frisando:

«Que falem os padres do ato do pulpito, nas ruas, nas praças e em todas as partes. Sim, penetrai em todas as partes, em todos os lugares, nas oficinas, fabricas, nos campos onde Cristo tem o direito de entrar. Em seguida, abri os braços para acolher a todos os que vierem ao vosso encontro, ansiosos por receberem uma palavra de auxilio e consolo neste ambiente de trevas. Começai a tarefa contra os industriais do pecado, vós que sois os construtores de uma casa de Deus mais ampla que aumentará em vós a alegria cristã, estenderá seus frutos salutares ao mundo ignaro, estabelecendo e assegurando esta paz pela qual não cessamos de erguer nossas suplicas».

APOIO DE DINARTE, ETC.

(Conclusão da 1.ª página)

do seu Estado, rompendo com o governador Juscelino Kubistchek. Declarou-nos esse representante que o trabalho estava sendo datilografado, adiantando que o manifesto conta com assinaturas de todos os deputados estaduais e federais e membros da comissão de reestruturação do partido.

O documento aponta promessas anteriores ás eleições que não foram cumpridas pelo chefe do executivo de Minas Gerais, bem como perseguições politicas contra trabalhistas. Acentuou ainda o sr. Lucio Bittencourt: «Conversei com Juscelino e cheguei á conclusão de que as violencias policiais praticadas contra os trabalhistas mineiros estão correndo á sua revelia. Contudo, não podemos deixar de culpá-lo, sendo ele governador do Estado».

EXPULSOS DO PARTIDO

BELEM, 14 (Meridional) — O diretorio regional do PTB expulsou das suas fileiras os deputados estaduais Reis Ferreira, Francisco Bordalo e Efraim Bentes, os quais, segundo apuramos, estão inclinados a ingressar na UDN.

PARA A PRESIDENCIA DA ASSEMBLÉIA

BELEM, 14 (Meridional) — Foi eleito presidente da Assembléia Legislativa o deputado do PSP Abel de Figueredo, com 19 votos. Os candidatos Silvio Meira e Efraim Bentes tiveram 13 e 3 votos, respectivamente.

ACORDO DO PRP COM O PTB

PORTO ALEGRE, 14 (Meridional) — Divulga-se que o acordo firmado entre o PTB e PRP para as eleições municipais de novembro será executado ainda este mês. O acordo prevê a participação do PRP no governo gaucho, embora se diga que não implica na entrega duma secretaria ao partido.

DIA PANAMERICANO

(Conclusão da 1.ª página)

sobre assuntos completamente contraditorios. Após essas observações, o comunista Morena falou sobre a data da Republica Espanhola. O sr. Muniz Falcão voltou a atacar o governo de Alagoas, dizendo que as violencias continuam. Esse discurso foi em replica á defesa que há tempos o sr. Eustaquio Gomes havia feito do governo Arnon de Melo, a proposito das acusações do sr. Muniz sobre as comemorações do primeiro de maio do ano passado.

No final do expediente, o sr. Barreto Pinto despediu-se da Camara, pois vai á Europa, devendo o sr. Danton Coelho reassumir amanhã ou depois o mandato. Na ordem do dia, foi aprovado o requerimento de regosijo ao «Dia Panamericano. Em seguida, o sr. Nereu deu resposta á questão de ordem levantada há dias pelo sr. Nestor Duarte sobre o aproveitamento, na comissão tecnica, dos deputados sem legenda. Disse o presidente que resolveu reexaminar o assunto «em homenagem aos deputados que aqui se despiram de suas legendas». Referiu-se aos preceitos constitucionais, bem como ao regimento interno e á lei eleitoral para concluir dizendo que, embora toda bôa vontade da mesa, não poderia considerar a decisão de excluir os deputados sem legenda, porque dentro das comissões só há representantes dos partidos. Foi anunciada a votação da emenda constitucional que restaura o territorio de Ponta Porã, a qual, disse o sr. Nereu, deveria ser votada pelo sistema nominal. A votação foi adiada porque não havia «quorum».

Em seguida foi retirado da ordem do dia o projeto de remuneração dos jornalistas em virtude de decisão da mesa, diante da impossibilidade da votação da materia com parecer concluindo pela inconstitucionalidade parcial, sem indicar a parte inconstitucional. Sobre a controversia a respeito, falaram os srs. Nelson Carneiro, Dario de Barros, Ponciano Santos e Lucio Bitencourt. O sr. Nereu tomou a decisão de retirar o projeto após debates veementes, tendo mais tarde o sr. Dario de Barros anunciado que ouvira o presidente Vargas apoiar o projeto.

Em explicações pessoais, o sr. Ponciano Santos combateu a idéia do sr. Antonio Balbino visando elevar para 500 mil o numero de eleitores para registro dos partidos. O sr. Orlando Santos protestou contra o espancamento dos telefonistas pela policia. O sr. Nereu anunciou uma comissão especial para relatar a emenda constitucional que regula a criação de novos territorios após o pronunciamento das assembléias dos Estados interessados. O sr. Morena criticou a policia em virtude da prisão em Campos, no Estado do Rio, da senhora Rosa Modesto. O sr. Celso Peçanha exaltou a politica trabalhista do governo, que veiu beneficiar os trabalhadores da industria do açucar do municipio fluminense de Campos, os quais estão agora isentos de desconto de 27 por cento que lhes vinha sendo feitos para assistencia médica. O sr. Otavio Correia apelou para o ministro da Educação no sentido de conceder matricula aos excedentes das escolas superiores do Recife. O sr. Joel Presidio veiculou um apelo dos trabalhadores maritimos fluviais da Bahia no sentido da extensão aos mesmos do acordo coletivo que elevou os salarios dos maritimos do Rio. A mesa recebeu sem discursos os projetos seguintes: do sr. Willy Froelich, alterando o imposto de consumo sobre o cigarro e elevando a taxa de 20 centavos no sentido de beneficiar os produtores; do sr. Barreto Pinto, 2 projetos: abrindo o credito de 6 milhões para instalações de televisão na radio Mauá e 500 mil cruzeiros para representação de operas brasileiras na temporada lirica de Milão e instalação da sala Carlos Gomes no referido teatro.

"Um Raid", etc.

(Conclusão da 3.ª pag.)

SAUDADOS

Oscar, Antonio, Clodoaldo, Ricardo e Madureira foram saudados, em sua saida de Natal, pelo advogado Alvamar Furtado, que falou em nome da população local, desejando-lhes êxito.

O prefeito da cidade entregou-lhes uma mensagem para o sr. João Carlos Vital, prefeito do Distrito Federal. E a madrinha da embarcação colocou na proa do barco uma imagem de Nossa Senhora dos Navegantes.

Assim protegidos e municiados, partiram eles. Muitas embarcações, canoas, lanchas, jangadas, foram dando-lhes na barra. E na ocasião em que a iole transpôs o limite entre o rio Potengi e o mar, apitaram todos os navios ancorados no porto e os rebocadores ilustres.

«RIO GRANDE DO NORTE»

A iole de quatro remos tem o nome de Estado onde nasceram os seus cinco remadores: Rio Grande do Norte.

Lá existem apenas dois clubes nauticos, rivais de antigas lutas esportivas: são o Esporte Clube de Natal e o Centro Nautico Potengi.

Um fica quase ao lado do outro. Mas um — o Esporte — tem as côres do Flamengo; é rubro-negro. E o outro — o Nautico — tem as côres do Vasco; é alvi-negro.

CHEGADA AO RECIFE

Ante-ontem, pelas 8 horas da manhã, quase de surpreza, penetrou na bacia do porto do Recife a iole Rio Grande do Norte. A Radio Tamandaré anunciou a chegada da fragil embarcação, passando a irradiar de uma lancha da Policia Maritima. Imediatamente, dezenas de embarcações dos clubes esportivos do Recife, passaram a comboiar os intrepidos remadores potiguares, enquanto foguetes explodiam a cada instante em saudação aos raidmen.

Na prancha do Departamento Aquatico de Nautico, na rua da Aurora, centenas de pessoas e altas personalidades aguardavam a chegada da iole. Inclusive o prefeito de Natal, escritor Luiz da Camara Cascudo, deputado Nilo Pereira e muitos outros elementos de projeção na vida politica e social do Recife e de Natal. Os remadores potiguares foram entusiasticamente aclamados no momento do desembarque, ficando hospedados naquele Departamento alvi-rubro, até amanhã, quando prosseguirá o raid.

VELHO SONHO

Não é de agora que se planeja um «raid» desta natureza. A idéia é antiga e o sonho muito velho.

Se não se tinha sido transformada em realidade é porque os ministros da Marinha consideravam sempre uma temeridade a viagem de Natal ao Rio numa embarcação de 4 remos.

Em 1952, foi feita a primeira consulta ao Ministerio. E houve a primeira recusa. O barco — este mesmo Rio Grande do Norte que aqui está — construira-se com esta finalidade. Mas foram necessarios 20 anos para que ele, devidamente readaptado, pudesse afinal realizar o sonho dos seus construtores.

PERMITIDO AGORA

Só ultimamente o raid foi permitido. As autoridades navais de hoje confiaram mais do que as de 1952. E deram permissão para que os cinco remadores iniciassem a jornada.

Convenceram-se finalmente de que se Jeronimo e os seus companheiros haviam conseguido vencer a mesma distancia numa jangada que tinha de contar com os ventos favoraveis, assim tambem seria possivel ao braço humano, em remadas vigorosas, transpor a distancia Natal-Rio.

RECEPÇÃO FESTIVA

Uma recepção festiva aguarda os remadores potiguares em sua chegada ao Rio.

As sociedades nauticas do Distrito Federal vão receber condignamente os bravos remadores. E a colonia do Rio Grande do Norte tendo á frente o vice-presidente da Republica está organizando um vasto programa de recepção.

TALVEZ FOSSE MELHOR, ETC.

(Conclusão da 1.ª página)

Cruzada Democratica numerosos companheiros que comungam com essas mesmas idéias. No meu modo de ver, não há antagonismos nos programas das correntes que se defrontam na campanha eleitoral do Clube Militar, tanto que no apelo que fiz aos chefes militares quando da tentativa de pacificação, propuz uma chapa unica e um unico programa. Apenas houve uma definição precisa de minha parte sobre os problemas essenciais de nossa nacionalidade, como o petroleo, materiais estrategicos, Hileia Amazonica, em que a cruzada nacionalista, por mim chefiada, apresentou soluções concretas, as unicas que realmente atendem aos interesses de nosso país e do nosso povo: monopolio estatal do petroleo e seus derivados e dos materiais estrategicos e repulsa ao convenio da Hiléia Amazonica. Ao contrario disso, meus ilustres competidores não sairam até agora do terreno das generalidades. Cumpre-lhes, portanto, despir seu pensamento com a mesma clareza com que expuz o meu. Assim, poderá verificar-se se há entre os ideais dois candidatos em antagonismos insanáveis. Os meus votos sinceros e todo o meu empenho como patriota são no sentido de que essa definição se faça, afim de que não criem ou subsistam dúvidas e incompreensões, que só servem para fazer o jogo dos monopolios internacionais e de seus agentes interessados em dividir a nação, para melhor poderem apoiar-se".

Que entende por politica entreguista? perguntou o repórter. O general Estilac respondeu: "Essa expressão não foi inventada por mim. Foi o povo quem a criou. **Entreguistas** são aqueles que submetem a nossa economia á tutela direta ou indireta do capital estrangeiro. São os que, por bôa ou má fé, por interesse ou por ingenuidade, querem nos escravizar aos trustes. Quem não quizer ser entreguista, por que não assume uma atitude viril como a que tomou o eminente general Eurico Dutra, na sua notavel carta ao ministro Bittencourt Sampaio, sôbre a questão do petróleo, questão que está empolgando a opinião pública e as forças armadas, que estão confiantes na decisão histórica que o Parlamento vai tomar a esse respeito".

E quanto ao **Tribunal de Honra** proposto pelo general Etchegoyen? Disse o ex-ministro da Guerra: "Aceito qualquer Tribunal porque não fugirei perante qualquer um a um dever de consquencia para defender os interesses de minha pátria. Não vejo como poderia funcionar essa corte de justiça, um tanto rebarbativa. Talvez fosse melhor entregar o caso á Academia de Letras ou ao Instituto Histórico..."

Finalizando, declarou o general Estilac Leal: "O verdadeiro tribunal que vai julgar e decidir a questão é a opinião pública e, no que particularmente se refere aos militares, é o resultado final das eleições do Clube Militar. Foi convencionado que as eleições do Clube Militar se revestiriam de alto significado. Não é pois sem razão, que os nossos antagonistas se denominam de **Cruzada Democrática**, emprestando dessa maneira um sentido politico ou ideológico á causa que adotaram. Não vejo como não se possam manifestar sôbre os problemas primordiais da nacionalidade, precisando os meios para a sua salvaguarda. Se tal não fosse assim, o movimento não será uma **Cruzada Democratica**, mas uma simples cruzada recreativa, beneficente ou dansante. Nós é que j ãnos definimos. Não advogamos os comunistas nem os entreguistas. Mas nos batemos por aquilo que julgamos como os verdadeiros interesses de nossa pátria e que servem para o progresso e bem estar do nosso povo".

HOJE PARQUE

1,30-3,30-5,30 7,30-9,30

Travessuras e mais travessuras, em plena cidade maravilhosa e ao som da cuica e do pandeiro!

A Metro apresenta: CARMEN MIRANDA Jane POWELL e Ann SOTHERN — em — ROMANCE CARIOCA

2.ª feira — A FOGO e SANGUE

HOJE MODERNO HOJE BOA VISTA

1,30 - 3,30 - 5,30 - 7,30 - 9,30 — 2,30 - 6,30 - 8,30

Preparem-se para a ação pois um oceano relampagueará em furiosa batalha...

Preparem-se para o romance desenrolado enquanto o perigo une os corações!

A Warner apresenta: JOHN WAYNE e PATRICIA NEAL — em — AGUAS TRAIÇOEIRAS

HOJE no MODERNO e BOA VISTA

Ronald COLMAN em — CHAMPANHE para CESAR

HOJE — no — ART-PALÁCIO

13,30 - 15,30 - 17,30 - 19,30 - 21,30 horas

Um recruta que vai falar com São Pedro e acaba entrevistando Satanaz!

CANTINFLAS Susana CORA Miguel ARENAS — em — "UM DIA COM O DIABO"

Sátira cômica da RKO-RADIO

SEGUNDA-FEIRA — (ART-FILMS)

"O FILHO DE D'ARTAGNAN"

Com Gianna Maria CANALE — Carlo NINCHI

HOJE — no — TRIANON

13,30 - 15,30 - 17,30 - 19,30 - 21,30 horas

2.ª SEMANA DE EXIBIÇÃO

A vingança de um filho em nome do próprio pai!

O sacrificio de uma mulher em nome do próprio amor!

Vittorio GASSMANN Milly VITALE Elvi LISSIAK — em — "O PRINCIPE PIRATA"

Super-produção da ORO FILM

Distribuida pela ART-FILMS (Imp. 10 anos)

SEGUNDA-FEIRA — (RKO-RADIO FILMS)

"FUGITIVO DA GUILHOTINA"

Com Charles LAUGHTON — Franchot TONE

(Impróprio até 18 anos)

DOMINGO — AS 10 HORAS — «AVENTUREIRA»

Com a notável MARIA FELIX (Imp. 18 anos)

COMPANHIA NACIONAL DE NAVEGAÇÃO COSTEIRA

— Patrimonio Nacional —

VAPORES PARA O NORTE

ITAIMBE' (Passageiro) — Esperado no dia 23, sairá para: Fortaleza, São Luiz e Belem.

CAMPEIRO (Cargueiro) — Esperado no dia 26, sairá para: Cabedelo, Natal, Areia Branc e Macáu.

RIO GUAPORE' (Cargueiro) — Esperado no dia 28, sairá para: Cabedelo e Natal.

VAPORES PARA O SUL

ARARANGUA' (Passageiro) — No porto, sairá para: Maceió, Salvador, Rio, Santos, Rio Grande e Porto Alegre.

CAMPINAS (Cargueiro) — Esperado no dia 16, sairá para: Rio de Janeiro, Rio Grande e Porto Alegre.

Informações com o agente:

EDWALDO B. NEVES BAPTISTA

Avenida Alfredo Lisboa - Edif. COSTEIRA - Telefone 9214

Secção de Fretes

SEGUROS CONTRA ACIDENTES

DIARIO DE PERNAMBUCO

Em virtude do CONTRATO celebrado entre esta Empresa e a «COMPANHIA DE SEGUROS PHOENIX PERNAMBUCANA» todos os assinantes e leitores do DIARIO DE PERNAMBUCO poderão se beneficiar com as vantagens de um certificado de seguro contra acidentes pessoais.

Aqueles que tomarem uma assinatura anual do DIARIO DE PERNAMBUCO, será fornecido, no ato do pagamento, um certificado expedido pela Companhia Seguradora, o qual dará direito ao beneficiário ou beneficiários indicados pelo assinante de receber da «COMPANHIA DE SEGUROS PHOENIX PERNAMBUCANA» Cr$ 10.000,00 em caso de morte e Cr$ 10.000,00 em caso de invalidez permanente causadas por acidente profissional ou privado, de acôrd com as condições da apolice em nosso poder e a inteira disposição dos interessados.

BENEFICIO AOS LEITORES AVULSOS

Também áqueles que não sendo assinantes do DIARIO DE PERNAMBUCO o lerem habitualmente serão concedidos beneficios semelhantes.

Assim é que 150 recortes do presente anuncio darão direito a um certificado de seguro contra acidentes mediante o qual o beneficiário ou beneficiários, indicados pelo apresentante receberá ou receberão da «COMPANHIA DE SEGUROS PHOENIX PERNAMBUCANA» Cr$ 5.000,00 em caso de morte e Cr$ 5.000,00 em caso de invalidez nas mesmas condições referidas no item anterior.

Atentem os ASSINANTES e os LEITORES do DIARIO DE PERNAMBUCO nas vantagens que lhes são oferecidas pelo mais antigo orgão da América Latina em cooperação com a «COMPANHIA DE SEGUROS PHOENIX PERNAMBUCANA» a mais antiga emprêsa seguradora de todo o Nordeste do Brasil.

UMA VANTAGEM EXCEPCIONAL NÃO SÓ PARA OS ASSINANTES COMO TAMBEM PARA OS LEITORES DO «DIARIO DE PERNAMBUCO»

PROVIDENCIAS, ETC.

(Conclusão da 1.ª página)

economicos com novas elevações de preços.

7. A disciplina do povo, resistindo ás elevações de preços descabidas, e cooperando na campanha contra os gastos imoderados criaria, por outro lado, clima propicio á atenuação ou eliminação da tendencia inflacionaria, cujas consequencias seriam imprevisiveis e funestas, se não forem coibidos em tempo.

8. Em linhas gerais, e no seu conjunto, o combate á inflação exige a cooperação de todos — das classes produtoras, estimulando e ampliando a produção, do Poder Publico, cingindo as despesas ás porsibilidades da receita e do Poder Legislativo, coibindo abertura de verbas ou encargos que se não justifiquem na realidade tributária e arrecadadora do país.

9. Esse programa exigirá, porém, para sua execução, medidas anti-inflacionarias que tomo a liberdade de sugerir ao exame e aprovação de v. excia.

10. Essas medidas poderão ser as seguintes:

a) Convocação de reunião das entidades representativas dos bancos particulares, bem como do Banco do Brasil e dos estabelecimentos oficiais de credito estaduais, para fixação de acordo voluntario de restrições de credito aos empreendimentos de natureza especulativo ou não imediatamente reprodutivos, como meras transferencias de propriedade de empresas ou imoveis, transações imobiliarias e financiamentos a longo prazo, estimulando-se e preferindo-se os destinados á produção de bens de consumo, dentro do periodo anual, assim como estudar a possibilidade de redução das taxas de juros.

b) Apelar para os governos estaduais para que, cooperando na luta contra a inflação, evitem aumentos de impostos e o desequilibrio orçamentario, estudando-se os planos de investimentos sob o ponto de vista de sua repercussão ou incidencia inflacionaria.

c) Não permitir aumentos de preços, senão em casos especialissimos, julgados por v. excia. ou se v. excia. o determinar, por decisão de uma comissão composta dos ministros da Fazenda e do Trabalho, Industria e Comercio e do presidente da Comissão Federal de Abastecimento e Preços e castigar, de acordo com as penas das leis existentes de defesa da economia popular, as transgressões porventura verificadas.

d) Rever as declarações de renda a serem apresentadas em 1953 das empresas industriais e comerciais, cujos balanços apresentarem lucros superiores aos de 1951. Se esses lucros provierem de aumentos dos preços de venda, o orgão competente do Governo Federal (COFAP), de acordo com a legislação vigente, determinará as medidas e as penalidades cabiveis no caso, inclusive tabelamento para os artigos das empresas faltosas.

e) O criterio para revisão de salarios e vencimentos deverá ser o de que os aumentos sejam custeados ou absorvidos pelos lucros das empresas e não pela subida dos preços de venda.

f) O aumento de vencimentos do funcionalismo federal ora pretendido, pelos reflexos que terá no regime geral de salarios e vencimentos do país deve ser resolvido atendendo-se a três criterios: a justiça, as possibilidades do Tesouro e os seus reflexos inflacionarios sobre os preços. Quanto ao primeiro, que é de carater geral, é preciso dosar a resolução para que a justiça feita a uns não crie uma situação de injustiça para outros.

Tambem não ha como fugir á verdade de que as nações como os individuos, devem viver dentro das possibilidades que limitam o atendimento de necessidades e a boa vontade dos homens. Quanto ao terceiro aspecto, tudo que se fizer para um justo atendimento do funcionalismo, mas que pela repercussão inflacionaria eleve os preços para toda a coletividade brasileira e mal resolvido. São 236 mil servidores da ativa que merecem consideração para suas dificuldades, mas que, representando pequena fração dos trabalhadores e da coletividade do Brasil, devem ter o seu problema decidido em conjunto com o problema geral.

Dentro destas premissas é que qualquer solução deverá ser tomada.

g) Severo disciplinamento na Carteira de Exportação e Importação do Banco do Brasil, no sentido de que as licenças de importação de bens de consumo para revenda fiquem condicionadas á margem limitada de lucros.

h) Maior taxação no imposto de renda sobre os lucros provenientes de transações imobiliarias.

Aproveito a oportunidade para renovar a v. excia. os protestos do meu mais profundo respeito. (a) — Horacio Lafer".

IOFOSCAL

O fortificante indicado para as crianças em idade escolar

DANIEL RODRIGUES S. A.

Assembléia Geral Ordinaria

CONVOCAÇAO

São convidados os senhores Acionistas a se reunir em Assembléia Geral Ordinaria, na sua sede social, no Largo do Paraiso, 306, nesta capital, ás 14 horas, do dia 25 do corrente, a fim de deliberarem sobre o seguinte:

a) — julgamento do Relatorio da Diretoria, das contas do exercicio terminado em 31 de dezembro de 1951 e do parecer do Conselho Fiscal;

b) — eleição da Diretoria para o trienio 1952 a 1955;

c) — fixação dos honorarios da Diretoria e do Conselho Fiscal.

Recife, 12 de abril de 1952.

Daniel Antonio Rodrigues
Diretor-Presidente

(9851)

TIROTEIO NUM BAILE DE ALELUIA

BELO HORIZONTE 14 (Meridional) — Noticias de Divino dão conta de graves ocorrencias registradas no transcurso dum baile de Aleluia. Dum atrito forte entre um soldado e uma pessoa que participava da festa resultou violenta trocas de tiros, que ocasionou 2 mortos e varios feridos. Entre os feridos encontra-se José Vitor, vice-prefeito da cidade, cujo estado é grave.

FUNEBRES

JOANA MARTINHA GALVÃO DE SIQUEIRA

(NOCA)

7.º DIA

José Joaquim de Siqueira, Argemiro Galvão Vieira e familia, Olegario Galvão Vieira e familia, Domingos Galvão Vieira e familia, João Galvão Siqueira e familia, Alberico Galvão Siqueira e familia, Raimundo Galvão Siqueira e familia, Maria Bernadette Galvão Siqueira, Emanoel Santos e familia (ausentes); Hainz Moser e familia, Benone Ferraz e familia e Oviédo Fernandes, convidam seus parentes e amigos para assistirem á missa que mandam celebrar na Igreja da Conceição dos Militares, ás 8 horas, do dia 17 do corrente, (quinta-feira) pelo descanso eterno de sua esposa, mãe, sogra e futura sogra — JOANA MARTINHA GALVÃO DE SIQUEIRA.

Desde já agradecem áqueles que comparecerem a este ato de piedade cristã.

(80429)

FALECIMENTO GERALDO DE MORAIS PINHEIRO

As familias Morais Pinheiro Souza Gayoso, Alburquerque Melo e Inacio de Figueiredo, cumprem o doloroso dever de comunicar aos parentes e amigos, o falecimento de — GERALDO, — ocorrido ontem ás 15 (quinze) horas, e convidam para o seu sepultamento hoje, ás 10 (dez) horas, saindo o feretro do Necroterio de Santo Amaro.

Agradecem aos que comparecerem a este ato de piedade cristã.

(80291)

HELIO CHAVES PEIXOTO

A familia Chaves Peixoto cumpre o doloroso dever de participar aos seus parentes e amigos o falecimento do seu querido — HELIO PEIXOTO, — ocorrido, ontem, ás 17 horas, no Sanatorio Recife, a todos convidando para o enterramento que se efetuará hoje ás 9,30 horas, no cemiterio de Santo Amaro.

Carros á disposição, em frente á Casa Agra, até ás 9 horas.

Antecipa agradecimentos.

MARIA DE SOUSA HARTEN

7º. DIA

As familias Harten, Conolly, Feldman e Pinto, ainda contristadas com o falecimento de sua inesquecivel — MARIA DE SOUSA HARTEN — convidam os seus parentes e amigos para assistirem á missa de 7.º dia que, por seu descanso eterno, mandam celebrar ás 8 horas de amanhã, na Matriz da Soledade.

Desde já agradecem a todos que comparecerem a este ato de piedade cristã.

IOFOSCAL
O fortificante indicado para as crianças em idade escolar

DIARIO DE PERNAMBUCO

PERNAMBUCO — RECIFE — BRASIL — TERÇA-FEIRA, 15 DE ABRIL DE 1952

IOFOSCAL
O fortificante indicado para as crianças em idade escolar

O POVO PERNAMBUCANO TRIBUTOU, ONTEM, NOVAS HOMENAGENS A GUARNIÇÃO DO «TAMANDARÉ» — Pela manhã, um destacamento naval depositou uma palma de flores ao pé do monumento do patrono do barco, desfilando, em seguida, pelas ruas do centro. Ainda pela manhã, o pessoal subalterno da Marinha, Exercito e Aeronautica visitou o barco de guerra, e ás 12 horas o capitão de mar e guerra Paulo Bosisio, comandante do cruzador, ofereceu um almoço ao governador do Estado, a bordo do «Tamandaré». O navio prosseguiu viagem rumo a Salvador, ás 15 horas. Os clichés fixam aspectos da solenidade. O primeiro mostra o comandante e oficiais do barco depositando flores junto á estatua, em frente ao predio do Comando Naval. No segundo vêem-se o general comandante da Região, o comandante do «Tamandaré» e o prefeito Antonio Pereira, durante o almoço. O terceiro é outro aspecto do ágape, vendo-se o governador do Estado e o comandante do Distrito Naval. Por fim, o quarto mostra os canhões do «Tamandaré», quando altas autoridades federais e estaduais visitaram o barco.

PAZ ESTENSORO SEGUE HOJE PARA A BOLIVIA

Reafirmada a amizade anglo-norte-americana

Importantes declarações do ministro Selwin Lloyd — Diferença entre as alianças ocidentais e vermelhas — Apôio de poderoso sindicato inglês a Bevan

LONDRES, 14 (AFP) — "A Inglaterra deseja trabalhar de bom acordo e numa atmosfera de verdadeira camaradagem com os paises europeus, com os Estados Unidos e nações membros do Commonwealth" — declarou, hoje, Selwin Lloyd, ministro de Estado junto ao Foreign Office, através da BBC. Frizando as relações particulares que existem entre a Inglaterra e os Estados Unidos, Selwin declarou: "O Commonwealth britanico e os Estados Unidos desempenham, hoje, juntos o papel desempenhado, no seculo XIX, pela Grã Bretanha sozinha, acrescentando: "Considera-se ás vezes perfeitamente normal a participação dos Estados Unidos na defesa e reconstrução da Europa. Trata-se na realidade da mudança mais rapida que já se realizou na politica externa de um país qualquer.

Selwin acentuou que não se trata de dominio norte-americano nas relações estreitas e salutares que existem entre os Estados Unidos, Inglaterra e paises da Europa Ocidental como afirmam a radio de Moscou e alguns de nossos meios. Os satelites da União Sovietica recebem do Kremlin ordens para executar os trabalhos. A aliança ocidental, porém, é baseada no sistema de consultas reciprocas e concessões mutuas. Lembrando sua experiencia na ONU, Selwin declarou: "Toda vez que eu achava que as opiniões de meus colegas não estavam certas, dizia-lhe francamente. Se na discussão subsequente eu conseguia convencê-los sempre os encontrei prontos para mudar de ponto de vista.

APOIA BEVAN

MARGARET, 14 (U.P.) — Um dos 6 grandes sindicatos britanicos planeja dar apoio ao lider trabalhista da esquerda, Aneurin Bevan, na luta contra o gigantesco programa de armamento do país. O conselho executivo do sindicato dos comerciarios, com 250 mil membros, preparou uma resolução de emergencia para a conferencia anual do sindicato, exigindo a redução no rearmamento. Trata-se do primeiro dos 6 sindicatos a celebrar sua conferencia e seu apoio á posição de Bevan reforçará grandemente a posição deste, quando disputar a liderança do Partido Trabalhista na convenção de outubro proximo. A moção do conselho executivo pede "o reexame e redução do programa de rearmamento, á luz das circunstancias politicas e economicas, nacionais e internacionais no presente momento". A moção será apreciada terça-feira e será provavelmente aceita, muito embora o ex-ministro do Trabalho, sr. Alfred Robens, possa tomar atitude contra ela.

CHEGA A' ESPANHA O SR. GEORGE TRAIN

MADRID, 14 (U.P.) — Chegou a esta capital o sr. George Train, chefe da missão da administração da Segurança Mutua dos Estados Unidos na Espanha afim de tratar da distribuição do auxilio norte-americano a este país no montante de 100 milhões de dolares. Foi recebido no aeroporto Bajadas pelo embaixador ianque, Mac Veagh, funcionarios da embaixada e representantes da chancelaria erpanhola.

NÃO RECEBERAM AJUDA DA TRIPULAÇÃO

SAN JUAN DE PORTO RICO, 14 (U.P.) — O procurador local denunciou que os passageiros do "DC-4" da Pan American Airways, em cujo acidente 52 pessoas perderam a vida, na sexta-feira, não foram avisados pela tripulação de que o avião ia cair. Além disso, alguns dos sobreviventes queixaram-se de que não foram auxiliados pelos tripulantes, embora o piloto John Burn tivesse dito que auxiliou diversas pessoas a sair do avião, tendo-se mesmo obrigado a empurrar algumas que estavam aterrorizadas.

Grave a situação econômica potiguar

Retidos os estoques de algodão por falta de compradores - Discurso do gov. Silvio Pedrosa

NATAL, 14 (Meridional) — Todo o Rio Grande do Norte, sem distinção de partidos politicos, encontra-se cerrando fileiras em torno do governador potiguar, afim de enfrentar a gravissima crise motivada pela retenção dos estoques de algodão e falta de financiamento aos agricultores do interior do Estado. Essa politica de coesão pode ser evidenciada através dos resultados da reunião realizada hoje, no palacio do governo, para estudar a crise. Da conferencia participaram representantes de todos os partidos politicos, concluindo-se, por unanimidade, que a economia do Estado chegará a um verdadeiro desastre, caso o governo federal, por intermedio do Banco do Brasil, não venha em auxilio da economia potiguar, possibilitando assim meios de sobrevivencia ás tradicionais firmas exportadoras e permitindo o imediato financiamento da proxima safra de algodão. Após a reunião, o governador falou através da radio Poty, dirigindo-se a seus conterraneos e pedindo-lhes que confiem na ação do governo. Ao iniciar seu discurso, o governador potiguar recordou o saudoso governador Dixsept Rosado, tragicamente desaparecido, e a situação criada com o algodão retido pela falta de compradores. Disse que tal fato tornara impossivel o financiamento dos agricultores pelas firmas que tradicionalmente finham fazendo o mesmo. Recorda-se que alem de não poderem exportar o algodão em estoque, calculado em quase a metade da safra do ano findo, essas firmas ainda devem ao Banco do Brasil.

Aproveitamento de militares em cargos publicos

O projeto será submetido hoje a votação no Senado — Debates — Mensagem sobre a nomeação do embaixador para os Estados Unidos

RIO, 14 (Meridional) — No expediente da sessão de hoje, do Senado, foi lida a mensagem presidencial submetendo á aprovação a nomeação do sr. Walter Moreira Sales para embaixador nos Estados Unidos. O sr. João Neves, em oficio ao sr. Café Filho, encaminhou cartas dos presidentes das duas casas do Congresso da Grã Bretanha, convidando membros do Congresso Nacional a visitar aquele Parlamento. Antes do encerramento da sessão, o sr. Alfredo Neves, como membro da Comissão de Relações Exteriores do Senado congratulou-se com as nações americanas pela passagem do Dia Panamericano, exaltando o ideal da unidade espiritual dos paises do hemisferio.

No expediente, ocupou a tribuna o sr. Onofre Gomes, falando sobre o projeto lei do Senado que regula o aproveitamento de militares em cargos públicos. Como relator da proposição na Comissão de Forças Armadas, o representante cearense justificou seu parecer sustentando a inviolabilidade da patente militar, salvo em casos expressamente estabelecidos em lei e ao mesmo tempo procurou definir o cargo publico de função publica. Enquanto o detentor do cargo publico está sujeito às leis e regulamentos, podendo ser passivel até de demissão, o cidadão que exerce a função publica eletiva não sofre quaisquer restrições ficando sujeito apenas á Constituição. Não há pois incompatibilidade entre os dois casos a ponto de considerar-se acumulação o recebimento dos proventos do cargo e da função publica eletiva. Esse ponto de vista foi apoiado pelo sr. Atilio Vivaqua.

Como constasse do avulso da ordem do dia como primeira materia o citado projeto voltou á tribuna o sr. Onofre Gomes para encaminhamento da votação. Um substitutivo de autoria do orador, apresentado para volta do projeto á Comissão de Forças Armadas, foi considerado intempes-

(Conclúe na 15.ª página)

MAC ARTHUR NÃO E' CANDIDATO

LOVETT PEDIRIA DEMISSÃO

NOVA YORK, 14 (AFP) — Segundo o semanario News and World Report, o sr. Robert Lovett, secretario da Defesa dos Estados Unidos, solicitaria exoneração antes de a campanha eleitoral atingir o auge, ao passo que Dean Acheson, secretario do Estado, teria resolvido permanecer no seu cargo até janeiro de 1953.

NOVA YORK, 14 (AFP) — O general Mac Arthur não é candidato á presidencia dos Estados Unidos nem a qualquer outra função publica. Isto é a revelação de uma carta enviada pelo ex-comandante supremo aliado no Extremo Oriente e na Coréia ao presidente do «Clube de Jovens Republicanos», da Universidade de Portland, no Oregon. Nessa missiva, respondendo negativamente a um pedido do clube para que aceitasse o lançamento de sua candidatura á presidencia, Mac Arthur afirma que não deseja nenhuma função politica e ordenara que seu nome fosse retirado de qualquer lista preliminar ás eleições de novembro.

TOM CONNALLY RETIRAR-SE-A' DA VIDA PUBLICA

WASHINGTON, 14 (UP) — O senador Tom Connally anunciou que se retirará da vida publica. O veterano parlamentar americano representa o Texas no Capitolio e ocupa atualmente o cargo de presidente da Comissão de Relações do Senado.

Assumirá interinamente a presidencia da Republica

Nada se decidiu ainda sobre o reconhecimento da legitimidade do ultimo pleito — Somente em La Paz houve cerca de 2 mil mortos em consequencia da revolução — Socorros do exterior

BUENOS AIRES, 14 (U. P.) — Victor Paz Estensoro, lider do Movimento Nacionalista Revolucionario da Bolivia, fez, hoje, sua visita de despedida ao presidente Peron e sua esposa. Paz Estensoro, que se encontra exilado em Buenos Aires, há 6 anos, agradeceu á senhora Peron a ajuda prestada ás vitimas da revolução boliviana pela Fundação Eva Peron. Falando á reportagem, Estensoro reiterou sua decisão de partir ás 8 horas de amanhã, por via aérea, desmentindo assim os rumores da imprensa local de que ele teria adiado sua partida para quarta-feira.

PREPARA-SE A RECEPÇÃO

LA PAZ, 14 (U. P.) — Prosseguiram hoje, em La Paz, os trabalhos de enterramento das vitimas da revolução da semana passada. Ao mesmo tempo realizavam-se preparativos para a grande recepção que será dada a Victor Paz Estensoro, lider maximo do Movimento Nacional Revolucionario, ora no poder. O sr. Paz Estensoro deverá chegar a La Paz, procedente de Buenos Aires. Noticias de Buenos Aires afirmam que o sr. Paz Estensoro assumirá a presidencia constitucional da Bolivia. Recorda-se que no ultimo pleito o sr. Paz Estensoro foi eleito presidente da Bolivia. Mas o governo que estava no poder, sob a chefia do sr. Mamerto Urriolagoitia, não quis reconhecer a validade dessas eleições.

RESPEITO AOS COMPROMISSOS INTERNACIONAIS

LIMA, 14 (AFP) — Constantino Davila, agentes especial do sr. Victor Paz Estensoro — que acaba de ser proclamado presidente da Bolivia — chegou ontem, á noite, a esta capital, devendo seguir ainda hoje para La Paz, afim de preparar a recepção á chegada do chefe do Movimento Nacionalista Revolucionario, que a bordo de um avião militar boliviano deixou, hoje, Buenos Aires, com destino a La Paz. Constantino Davila insistiu notadamente na promessa feita por Estensoro em reconhecer todos os compromissos internacionais da Bolivia. Por outro lado, um avião militar norte-americano, tendo a bordo 23 membros e familias da missão norte-americana na Bolivia, chegou a esta capital, tendo seu piloto declarado que a evacuação das familias era precaução logica e garantiu que tudo estava calma em La Paz. Acrescentou que o avião que acabava de pilotar regressaria hoje mesmo para a capital boliviana.

IGNORA A LISTA DAS PESSOAS ASILADAS

LA PAZ, 14 (U. P.) — O chanceler Guevara declarou ignorar ainda a lista das pessoas asiladas nas embaixadas estrangeiras nesta capital, cujo número aparentemente já eleva a 20. A chancelaria boliviana enviou notas ás embaixadas em La Paz, informando-as sobre a constituição do governo do sr. Siles Suazo.

NADA RESOLVIDO

LA PAZ, 14 (U. P.) — O presidente provisorio, sr. Siles Suazo, declarou oficialmente que o novo gabinete boliviano ainda não resolveu nada em definitivo sobre as eleições presidenciais de maio de 1951, quando foi eleito Victor Paz Estensoro para presidente e ele proprio para vice-presidente. A resolução juridica a respeito será tomada quando Paz Estensoro regressar a Laz Paz, não sendo adotada por ora nenhuma resolução. O ministro das Minas, o poderoso lider Jau Lechin, é favoravel ao reconhecimento das eleições presidenciais de 1951. O governo provisorio proclamou o dia de hoje feriado civil em homenagem ao Dia Pan-americano, não funcionando as repartições publicas e comercio.

ASSUMIRIA PROVISORIAMENTE A PRESIDENCIA

BUENOS AIRES, 14 (AFP) — O sr. Paz Estensoro declarou, em entrevista coletiva á imprensa, que assumirá a presidencia da República boliviana, mas em carater provisorio. Aludiu á sua vitoria eleitoral no ultimo pleito em seu país, frisando que foi esbulhado do posto. Todavia — adiantou — em face da situação, não reivindica o mandato, mas assumia o governo em carater provisorio para que se realizem novas eleições.

HOMENAGENS AOS AVIADORES BRASILEIROS NA ARGENTINA

Peron recebe os participantes da "Revoada Salgado Filho" — Mensagem de Vargas

BUENOS AIRES, 14 (U. P.) — Conforme era esperado, chegou um grupo de mais de 300 aviões brasileiros que visitam a Argentina, como uma homenagem ao antigo ministro da Aeronáutica do Brasil, Salgado Filho. A Revoada Salgado Filho foi organizada pela União Brasileira dos Aviadores Civis e dela participam mais de 84 aero-clubes brasileiros. Um aparelho especial conduz a imagem de Nossa Senhora de Loreto, padroeira da aviação, a qual será entregue á sra. Eva Peron.

HOMENAGEM

BUENOS AIRES, 14 (U. P.) — O presidente Peron recebeu esta manhã os aviadores civis brasileiros que participam da Revoada Salgado Filho e representam 84 aero-clubes do seu país. Os visitantes compareceram á Casa Rosada em companhia do ministro argentino da Aeronautica, major-brigadeiro Juan Ignacio San Martin, e embaixador brasileiro João Batista Luzardo. Antes da visita ao chefe do governo, os aviadores brasileiros estiveram no gabinete do ministro da Aeronautica, San Martin. Esta noite, os aviadores visitantes serão homenageados pelo Aero Clube argentino com um banquete nos salões do Palace Hotel.

ENTREGARAM A MENSAGEM

BUENOS AIRES, 14 (AFP) — A delegação de aviadores brasileiros esteve hoje em visita ao presidente Peron. Nessa ocasião, entregaram ao chefe do governo argentino uma mensagem enviada pelo presidente Getulio Vargas na qual este reafirma a tradicional amizade existente entre os dois povos.

CURSOS DE PORTUGUES NO INSTITUTO ARGENTINO-BRASILEIRO DE CULTURA

BUENOS AIRES, 14 (AFP) — Serão inaugurados amanhã, durante uma cerimonia publica, os cursos de lingua portuguesa promovidos pelo Comité da Juventude do Instituto Argentino-Brasileiro de Cultura desta capital, estando presentes autoridades diplomaticas, professores, alunos e convidados especiais. Nessa oportunidade, o embaixador do Brasil, na Argentina, sr. João Batista Luzardo, pronunciará algumas palavras alusivas aos vinculos culturais argentino-brasileiro. O ciclo cultural do corrente ano compreende conferencias, recitais, exposições e publicações destinadas a difundir os aspectos mais revelantes da vida e sensibilidades brasileiras no meio argentino. Os cursos de portugues, ministrados por professores universitarios nomeados especialmente pelo Ministério do Exterior do Brasil, são de carater permanente e compreendem 4 anos de estudo, abrangendo: historia da civilização portuguesa e brasileira, geografia, gramatica, literatura e conversação.

«Estamos prontos para reagir contra qualquer ataque»

INUNDAÇÕES NOS ESTADOS DE IOWA E NEBRASKA

SIOUX CITY, 14 (UP) — Cidades inteiras estão sendo abandonadas na maior evacuação em massa na historia dos Estados de Iowa e Nebraska, enquanto continuam a subir as aguas do Missouri, que já se aproximam desta cidade. Calcula-se que cerca de 40 mil pessoas, com domicilio em localidades ao longe do rio já abandonaram seus lares e negocios em vista do avanço das aguas.

AS AGUAS CONTINUARIAM A SUBIR

OMAHA (Nebraska), 14 (AFP) — Segundo os serviços estatisticos da Cruz Vermelha, 20.000 familias ou cerca de 75.000 pessoas foram atingidas pelas enchentes no Middle West. Em todas as cidades ribeirinhas do Missouri, trabalha-se sem descanso no fortalecimento dos diques provisorios de terra e sacos de areia, destinados a protejê-las contra a inundação. No entanto, Sioux e outras cidades já foram atingidas pela enchente, ficando parcialmente inundadas. Calcula-se que o Missouri subirá ainda 2 metros e 70 centimetros, antes de atingir seu nivel maximo.

Declara o general Van Fleet, comandante do Oitavo Exército

Os vermelhos estão em condições de lançar uma ofensiva e sustentá-la durante duas semanas — O caso da Coréia e a situação mundial — Perdas inimigas

SEOUL, 14 (AFP) — Durante uma entrevista coletiva que concedeu hoje, pela manhã, aos jornalistas, o general Van Fleet, comandante do 8º exercito aliado na Coréia, opinou que os comunistas eram capazes de lançar uma nova ofensiva e sustentá-la por duas semanas. «O inimigo está mais forte do que no ano passado, mas a possibilidade de uma grande ofensiva parece menos provavel», — disse o general, acrescentando que falava por ocasião do primeiro aniversario de sua atuação no comando das forças da ONU na Coréia.

Sua voz permaneceu inalterada quando mencionou as perdas sofridas pelo 8º exercito. Ocorre lembrar que seu proprio filho nao voltou de uma missão de reconhecimento ao territorio inimigo, há duas semanas. Falando das operações levadas a efeito pelos aliados, Van Fleet declarou principalmente: «No campo de batalha desenvolvemos táticas capazes de neutralizar ataques maciços, dizimando os vermelhos. Fizemos uma demonstração do nosso poder de fogo: nossos soldados dispararam 11.096.243 tiros de fuzil, isto é, 40 para cada um dos que foram disparados pelo inimigo.»

Afirmou, por outro lado, que a Coréia se revelara um «excelente terreno de expeeriencia para nossas forças». Relacionando o caso da Coréia com a situação mundial, o general disse, principalmente, que a sangria a que foram submetidos os recursos comunistas na Coréia «foi mais consideravel do que geralmente se imagina e repercutiu em toda a frente comunista não só na Europa mas tambem no Oriente Médio.» Com a guerra da Coréia — disse ele — os gigantescos problemas do inimigo foram terrivelmente complicados nas outras partes do mundo.

Em seguida, revelou o montante de perdas inimigas na Coréia. «No

(Conclúe na 11. página)

MENSAGEM DO PAPA AO CLERO E AOS FIEIS

Para que a palavra de Cristo penetre em toda parte

CIDADE DO VATICANO, 14 (UP) — «Penetrai em todos os lugares, nas oficinas, fabricas, nos campos, em toda a parte em que Cristo tem direito a entrar» — declarou o Papa em exortação dirigida ao clero e fiéis. Celebrando o triunfo da Ressurreição, Pio XII demonstrou aos fiéis a necessidade de infundir na alma os ensinamentos da vida de Cristo, vencedor da morte para a eternidade, da mesma forma por que cada um de nós se preocupa na terra em alimentar o corpo. E acrescentou: «Tende cuidado em assegurar vossa vida material; trabalhai ou procurai trabalho para que não faltem aos que vos são caros o pão e uma casa adequada. Mas — adiantamos nós com as palavras de Jesus, o divino mestre no heroismo — para que serve aos homens ganhar o mundo inteiro se perderem suas almas? Ora, a alma não pode viver sem respirar, não pode viver sem alimentar-se e a respiração da alma é a oração, co-

(Conclúe na 15 * página)

Varias noticias de ultima hora

O CASO TUNISIANO NO CONSELHO DE SEGURANÇA

NAÇOES UNIDAS — (Nova York), 14 (AFP) — O Conselho de Segurança recusou inscrever a questão da Tunisia em sua ordem do dia.

TERRORISMO EM TUNIS

TUNIS, 14 (AFP) — Manifestantes exaltados lançaram, hoje, pela manhã, uma granada contra a fachada do palacio do primeiro ministro Baccouche. Acorrendo rapidamente ao local, a policia dispersou os provocadores do tumulto, atirando para o ar, mas não efetuou nenhuma prisão. Não houve vitimas.

CONFERENCIARAM FRANCO E SALAZAR

MADRID, 14 (AFP) — Franco e Salazar encontraram-se na Ciudad Rodrigo, no territorio espanhol.

NADA SE SABE

MADRID, 14 (AFP) — Nada se sabe ainda sobre a entrevista de Franco e Salazar, hoje realizada na Ciudad Rodrigo, mas parece que o presidente do Conselho portuguès estava acompanhado dos ministros portugueses das Relações Exteriores e Defesa e embaixador de Portugal na Espanha. Realizando-se essa entrevista ás vesperas das negociações hispano-americanas, os circulos diplomaticos pensam que Franco e Salazar aproveitariam o ensejo para examinar as modalidades consoante as quais o acordo eventual entre os Estados Unidos e a Espanha poderia ser conciliado com os acordos já existentes entre a Espanha e Portugal.

"DIA PAN-AMERICANO"

WASHINGTON, 14 (U. P.) — Truman encerrou as comemorações do "Dia Pan-Americano" nos Estados Unidos com uma recepção aos representantes diplomaticos latino-americanos, hoje, á tarde. No sabado, o Senado e a Camara aprovaram, por unanimidade, uma resolução salientando a amizade e a cooperação entre as 21 nações do hemisferio.

DISCURSO DE TRUMAN

WASHINGTON, 14 (U. P.) — O presidente Truman disse que a Organização dos Estados Americanos (O.E.A.) é uma prova da cooperação entre as nações do hemisferio e serviria para prevenir uma agressão, eliminar a pobreza e aumentar a liberdade e felicidades humanas. O chefe do executivo ianque fez essa observação, durante as breves palavras que pronunciou ao receber os membros do Conselho da O.E.A. na Casa Branca, em comemoração ao "Dia Pan-Americano". A certa altura, disse Truman: "Tenho grande alegria em reunir-me convosco e estender a cada um em particular minha saudação por motivo do "Dia Pan-Americano".

NOVA DELHI, 14 (U. P.) — "E' um crime falar em guerra na Russia". Essa afirmação foi feita hoje pelo embaixador indiano em Moscou, que acaba de chegar de volta daquele país para assumir o cargo de vice-primeiro ministro.

EXPERIENCIA COM A BOMBA "H"

WASHINGTON, 14 (U. P.) — Dentro de cinco meses a bomba de hidrogenio norte-americana deverá ser submetida a experiencia no atol de Winnetok, no Pacifico. Isso foi o que se revelou, hoje, em fontes autorizadas.

STALIN E O ANTI-BOLCHEVISMO

TORONTO (Canadá), 14 (U. P.) — Stalin tem mais medo das atividades anti-bolchevistas que da propria bomba atomica. Isto pelo menos é o que assegura o lider anti-bolchevista ucraniano Jaroslav Stetzko. Acrescentou que seu grupo necessita de apoio mais efetivo das potencias ocidentais.

CAIU O AVIAO IANQUE

BASE AEREA DE BRUNSWIK (Maine), 14 (U.P.) — Caiu nesta base aerea, hoje, um avião norte-americano, que ficou despedaçado. Cinco aviadores morreram e outros cinco sofreram ferimentos.

BOA ATERRISAGEM

S. FRANCISCO (California), — A "Pan-American Airways" acaba de anunciar que um quadrimotor dessa companhia com 37 pessoas a bordo aterrisou a salvo em Hilo, no Hawai, depois de ter perdido um motor e sofrido "pane" em outros dois, quando se achava em pleno vôo.

NOVAS EXPERIENCIAS ATOMICAS

LAS VEGAS (Nevada), 14 (U. P.) — Já estão chegando á zona de Las Vegas os cientistas atômicos que trabalham para o governo dos Estados Unidos. Como se sabe, no decorrer desta semana, será iniciada nova serie de experiencias atomicas no deserto do Nevada.

NOVA YORK, 14 (AFP) — Informam de Omaha, no Estado de Nebraska, que do Dakota do Norte até o Nebraska, as aguas do rio Missouri e seus afluentes cobrem uma superficie de meio milhão de hectares de terras cultivadas. Perto de 75 mil pessoas estão desabrigadas.

FOGEM DOS PAISES COMUNISTAS

TRIESTE 14 (U.P.) — "Não pude mais suportar o regime comunista" — Foi essa a explicação de um fugitivo de 35 anos, que chegou ontem a esta cidade, procedente de Ljubliana, na Iugoslavia. Chegam constantemente á Italia e a Trieste pessoas fugidas do regime anti-stalinista, porem não menos comunistas do marechal Tito.

Radio Tamandaré

PROGRAMAÇÃO DE AUDITORIO PARA HOJE:

PELA MANHA

Edificio do Diario de Pernambuco

11,05 HORAS — CANELADAS, com CANELINHA e CLAUTENES
11,30 HORAS — AGORA E' A SUA VEZ
11,40 HORAS — ISTO E' SAMBA
Patrocinio da LIVRARIA ACADEMICA
11,45 HORAS — REPORTER FANTASMA
Patrocinio da Aguardente LAPADA
11,50 HORAS — RITMO ALEGRE
Patrocinio das VELAS DAFONTE e ACENDEDORES LABAREDA
11,55 HORAS — SEU TRANCOSO
Patrocinio de AFFONSO DE ALBUQUERQUE FERRAGENS S/A.
12,00 HORAS — ATRAÇÕES DO MEIO DIA
Com Gordurinha, D. Caridade, Seu Barnabé e Seu Pancracio

Ingressos: Cr$ 4,00

À NOITE

Rua Barão de S. Borja

20,05 HORAS — ...E O REI DA MUSICA FALOU
Patrocinio de OSCAR AMORIM COMERCIO S/A
20,35 HORAS — IMAGENS DO BRASIL
Patrocinio da LOTERIA DO ESTADO DE PERNAMBUCO
21,05 HORAS — SERÕES E SERESTAS
Patrocinio do CREME DENTAL GESSY
21,35 HORAS — A MOÇA DA CAPA
Patrocinio das CASAS JOSE' ARAUJO S/A.

Ingressos: Cr$ 6,00

Dr. Sylvio Paes Barreto
Edif. Seguradora - 8.º andar
Oculista